北京日報

本報總社地址　北平宣武門外大街二百號　電話南局五四六〇

中華郵政特准掛號立劵按照總包寄送之報紙　本報電報掛號二六三九

The Peking Daily News

◁第一萬零八二七號▷

◀今日兩大張零售三分▶

定報價目

▲平市零售每份大洋三分
▲市內每月大洋八角五分半年大洋四元五角全年八元五角
▲市外各省報價照市內一律郵費外加
▲每月大洋一角五分半年九角全年一元八角（日本與各省同）
▲邊遠各處及歐美各國報價與市內相同
▲郵費按郵局規定寄例照數外加

廣告刊例

▲普通地位每日每方寸五角六方寸起碼
▲論前及新聞中間照普通地位加倍
▲長期折扣刊登七天八折一月六折
滿一年五折長期刊登從廉面訂

郵政儲金滙業總局通告

本總局改隸郵政總局問題業經中央政治會議決定所有法規正在審訂中一俟照文法程序制定公佈即可實行改組茲奉交通部命令先將上海儲金匯業局裁撤所有業務歸併本總局辦理以資撙節而示緊縮除內部辦事業已遵令實行歸併外惟對外以結帳等關係自二十三年一月一日起取消上海儲金匯業局名義自是日起所有對外一切業務統以本總局名義繼續直接辦理至所用票據存單等因改組後名稱或有變更為避免一再修改起見一切照舊使用特此通告

卓宏謀啟事

敬啟者宏謀此次于役蒙疆中途覆車受傷渥承遠近親友來函慰問私衷感激匪可言宣現經德醫療治業已元復特此鳴謝諸希亮察

平漢鐵路車務處廣告

啟者本路為民衆及小本營業客運小件包裹便利起見茲特規定聯運小件包裹特價辦法如下登報廣告俾衆周知

（一）凡聯運包裹每件重量在十公斤及其以下者或容量在五十立方公寸及其以下者得照實重量計算或體積五立方公寸不滿一公斤之輕笨貨物以五立方公寸折合一公斤計算運費不足一公斤亦作一公斤計算倘客運里程在一千二百公里以內其運費按照普通包裹運價分別計算倘客運里程在一千二百公里以外其運費一律依照千二百公里計算

（二）該項聯運小件包裹免收裝卸費

（三）倘聯運包裹每件超過十公斤或五十立方公寸均仍按照普通包裹運價辦法收費

上列辦法定於民國二十三年一月一日起實行

遺失中國銀行股票聲明

鄙人有中國銀行收字六九六號五百元股票一份并息摺圖章皆遺失除向該行掛失外如有中外人士拾得一概作廢特此登報聲明　曹雯邦啟

聲明

為聲明事本府現在寧河縣大韓莊井無地畝近聞有張玉林號子權者持有本府地畝名冊與該處居民有勾串情事聞悉之下殊為詫異本府在大韓莊現既無地產何來花名地冊豈能派人前往送冊為避免嫌疑牽連等事起見特此登報聲明

和親王府毓璋啟

交通銀行

政府特許發展全國實業之銀行

資本金一千萬元・公積金一百三十餘萬元・前清光緒三十三年創辦・

辦理儲蓄信託及一般銀行業務

總行　上海黃浦灘路十四號

上海各支行　南京路　民國路　提鑑橋　界路

外埠分支行　南京　下關　中山路　鎮江　武進　無錫　蘇州　觀前街　常熟　揚州　泰縣　南通　徐州　蚌埠　新浦　蕪湖　漢口　長沙　九江　沙市　杭州　寧波　紹興　餘姚　定海　蘭溪　天津　保定　唐山　石家莊　開封　鄭州　濟南　灘縣　青島　烟台　威海衛　龍口　番陽　南滿站　大連　營口　孫家台　四平　街　頭　洮南　哈爾濱　道裏　長春　吉林　富錦　黑龍江　張家口　歸綏　包

北平分行　南局二一十號　北平西河沿　並於二十三年一月四日起添辦儲蓄信託一切業務　經理室電話南局一二六號　會計室　出納室南局九三三號四一三六號

大華　呂宋雪茄煙莊

各種烟絲　新式烟具　荷蘭雪茄　埃及香烟

（一律大賤賣）

西單商場南門　電西一五五六

美國慈善馬票

頭獎一萬元　捷足先登　勿失機會

今後之生活

運之機會，象斯二者，不能倖而致之也，本會自創辦以來，每月儲零特獎，每期滿而一得，萬元之獎，如今巳有六十二個，等每種獎金，皆可活動。

人云人生在世，第一是求生存，第二是求生活，云者，即此義也，不虛生存須有隱固之資財，必自己勵求，方達此志願，隨時可以讓渡，生活之門，即無論何時，本會每月一五，

詳章函索即寄

北京萬國儲蓄會啟　北京王府井大街九二十八號　電話東局一五二三號

加入本會之有意想不到鉅大利益

瞬息千變

三年，誠能年年進步，用章程，悉由其實之辦以組正確，不稍假借，入之迄一個五萬元，又有第二個十二個．此皆由於其實之有此日進無弱之成續也來入會，此佈。

世事，轉瞬千變，而真實之理，萬古不磨，故依真實之理行事，雖但瞬千變之時勢，仍來循規踏矩而萬古不磨，本會自開創有獎儲蓄會已納廿有月增加，不為環境稍有左右者，此無以，本會一切

儲蓄的收穫

大凡無論何事既努力於前莫不有極優的收穫於後儲蓄亦然為君曾通儲蓄只有固定利息

若存款於本會為人自辦儲蓄機關既有獎儲蓄事業保障穩固辦法完善諸君每月認儲二元至十五元有得一萬元及航空獎金兩萬元至十萬元的希望

本會自十二月一日起凡入會新儲戶每戶除正額獎券外贈送精美日曆一份並贈品項目詳章函索即寄

航空公路建設獎券　認儲一會附贈　本會特製精美日曆

到美滿的收穫真是一舉三善錦上添花機會難逢幸勿失之

北平中法儲蓄會　東交民巷瑞金大樓

中法儲蓄會附贈航空公路建設獎券啟事

本會前次贈建設獎券承儲戶踴躍參加具見愛國熱忱無任慶幸茲該獎券第二期業已發行定於十一月三十一日開獎本會為增加儲戶興趣起見仍按照前屆贈送辦法平津滬漢一律附贈凡自即日起凡認儲一全會者即附贈十萬元之希望建設獎券全號五分之一張有得本會特獎一萬元之希望熱心同胞幸勿交臂失之

北平東交民巷西口　中法儲蓄會　詳章函索即寄　各大埠均有分會

中山文化教育館編輯建設叢書徵稿啟事

本館為闡釋總理實業計劃輔助建設工作起見特編輯叢書一種凡以有關建設之著作為主完成茲將徵稿規則及編輯叢書內容分列如下（一）總理實業計劃（二）建設工作（三）各種建設之參考書稿（一）徵稿範圍本館所編叢書以總理實業計劃為主旨凡有關於建設之著作均可投稿每種字數以三萬字至十萬字為限（二）投稿者須附履歷及通訊處（三）稿件經本館審查合格者另函通知不合格者退還（四）編輯委員會審訂

由納康香煙

又名黃龍五色香烟

名貴之特徵

由納康香煙新自英倫運滬用五色紙捲成加以金咀原料用上等佛及尼烟葉高華名貴得未曾有歌樓舞榭之中酒闌燈炧之際人各一枝則祇見五色繽紛於櫻唇貝齒間其風光韻致誠不足以言語形容故交際界中如斯烟可謂獨擅勝場矣

北平晉和祥雪茄烟公司發售　前外觀音寺電南六二三

▲本市各煙店均代售▼

英國羅此門香煙廠出品

中國總經理　福和烟公司　南京……九号　電話……四五

康健的兒童

兒童常服司各脫乳白鰵魚肝油能補先天不足後天虧虛久服身壯力健發育充足凡百小病可以無形消滅凡兒童出益及其求學時代最為有益

請認明漁夫商標為記

各大藥房均有出售

膠濟鐵路行車時刻表

民國二十年七月一日改訂實行

下行列車

站名	青島 開	大港 開	膠州 到	膠州 開	高密 到	高密 開	坊子 到	坊子 開	濰縣 到	濰縣 開	青州 到	青州 開	張店 到	張店 開	周村 到	周村 開	濟南 到
各站里數	〇	二，八	[illegible]		[illegible]		[illegible]		[illegible]		[illegible]		[illegible]		[illegible]		[illegible]
九次各等	七，〇〇	七，一一	八，五九	九，〇一	九，三八	九，五三	一一，二九	一一，五四	一二，一四	一二，一七	一三，四四	一三，四六	一四，五三	一五，一〇	一五，三八	一五，四〇	一七，五六
三次各等	一二，〇〇	一二，一一	一三，五三	一三，五五	一四，二六	一四，四一	一六，二二	一六，三七	一六，五七	一七，〇一	一八，一八	一八，二〇	一九，二五	一九，四六	二〇，一一	二〇，一三	二二，二五
十一次三二等	一五，〇〇	一五，一二	一七，三〇	一七，四九	一八，三一	一八，四九	二一，一〇	二一，二五	二一，四九								
十三次三二等							七，〇〇	七，一四	七，二四	七，三四	九，二六	九，四一	一一，〇三	一一，一八	一一，五二	一二，〇二	一五，一一
一次各等	二一，〇〇	二一，一一	二三，四六	二三，四八	三，一九	三，三〇	一，〇一	一，一六	一，三六	一，三九	二，五五	二，五七	三，四九	四，〇七	四，三	四，三五	六，三〇

上行列車

站名	濟南 開	周村 到	周村 開	張店 到	張店 開	青州 到	青州 開	濰縣 到	濰縣 開	坊子 到	坊子 開	高密 到	高密 開	膠州 到	膠州 開	大港 開	青島 到
六次各等	七，一五	九，三三	九，三五	一〇，〇〇	一〇，二〇	一一，三一	一一，三四	一三，〇四	一三，〇八	一三，二九	一三，五〇	一五，四二	一五，五七	一六，三五	一六，三七	一八，二五	一八，三〇
十二次三二等									六，三〇	六，五六	七，一〇	九，二二	九，三九	一〇，二三	一〇，三三	一三，〇七	一三，一二
四次各等	一二，一五	一四，一六	一四，二八	一四，五〇	一五，一一	一六，一九	一六，二一	一七，四一	一七，四五	一八，〇六	一八，二	一九，五九	二〇，一二	二〇，四五	二〇，四七	二三，四〇	[illegible]，四九
十四三二等	一四，一〇	一七，二一	一七，三一	一八，〇一	一八，三三	二〇，〇六	二〇，一九	二二，〇六	二二，一六	二二，四二							
二次各等	[illegible]	[illegible]	[illegible]	[illegible]	[illegible]	[illegible]	[illegible]	[illegible]	[illegible]	[illegible]	[illegible]	[illegible]	[illegible]	[illegible]	[illegible]	七，三[illegible]	七，三[illegible]

蔣電嘉獎克復平延各軍

海軍陸戰隊現向連江推進中

中央軍由水口急進福州即下

戴戟逃港陳銘樞李濟琛等逃廈

逆部基礎動搖戰事重心必移閩南

【南昌今晨專電】蔣以此次延平九閩山諸役，逆軍頑強，工事堅固，卒因我劉指揮官指揮有方，宋師長無畏之精神，與部下之忠勇，大敗逆軍，佔領要地，其革命精神之表現，實不亞於十四年克復惠州之役，特通令嘉獎，並望我軍各部將士聞而興起，努力討逆，奮勇爭先，完成革命大業。

【杭州今晨專電】保安處昨據溫州電，閩逆匪近與中央軍激戰，不支敗退，沿途搶刦，福安縣屬之賽岐卜白石市被焚刦，損失達數百萬云，據報，海軍陸戰隊已克羅源，現向連江推進中，中央軍克水口後，已連日向福州急進。

【香港今晨專電】一，戴戟前因反對偽府，曾被軟禁月餘，旋藉名就所謂興泉省長任，化裝逃廈，六日轉輪來港，二，七日午有粵信宜人楊國柱乘閩逆機一架，飛往粵境信宜，轉落廣州灣，南區靖署立令扣留，據楊云，閩逆已無法支持，故駛機逃回故鄉，擬請編入粵空軍第三隊，三，黃光銳以潮梅興寧毗連閩西贛南，值此剿共緊張期中，該處須建大規模機場，現已派員測勘完竣，尅日興工，四，譚啓秀電其在粵友好及家屬，謂已通電反正，并勸蔡廷楷等，痛悟前非，共同効忠，五，入閩之國家主義派份子某某等，均失意先後返港，大受各界譏罵，六，李章達來港後，李頗怏怏，現因偽府崩潰在卽，決留港久居，并電囑其家屬，早日離閩，免受危險，七，廈電，福州已如死城，因日來殷實商戶遷避一空，市絕行人，陳李等逆決逃廈。

【漢口今晨專電】萬耀煌八日電綏署報告，一，前方勝利情形，七日下午攻至水口，守水口逆軍，全部解決，得輜重甚多，二，逆軍第一第二道防綫，業經我軍完全佔領，逆紛向閩清福州一帶潰退，狀極狼狽，我軍正尾追中，三，譚啓秀已在延平就十九路軍長職，四，閩民軍紛起討逆，寗洋，華安，龍志等縣，經民軍佔領，逆部向泉州漳州潰竄，福州指日可下，五，福州糧缺，逆查封省城糧店米三千六百包，麵四千包，不准發售，六，逆部除投誠外，殘餘紛向水口河南岸散竄，現正在進擊中。

【廣州今晨專電】官訊，戴戟到港已多日，譚啓秀近亦反正，各逆軍內部分裂，已成事實。

【香港九日電】粵總部接李揚敬電稱，閩北各地，已爲中央軍完全佔領，福州旦夕可下，集中三都澳艦隊，已向福州開始動作，閩侯難民多逃汕頭，邊防甚安靜。

【杭州八日電】逆右路已被海軍陸戰隊在羅源切斷，首尾不能呼應，中央軍克復水口城後，福州因軍力單薄，形勢急迫，逆擬放棄福州，陷於不安狀態。

【廣州八日電】鄧常告路透社訪員稱，戴戟已脫離十九路軍至香港，現已證實，福建十九路軍內部，確有嚴重爭鬥。（路透社）

【本市特訊】某軍事機關消息，閩省戰事自古田水口攻克後，福州已在嚴重威迫中，不難指日攻下，且內部主力反正者甚多，其基礎已形動搖，將來勢必退泉州漳州一帶，作困獸之鬥，故將來戰事重心，必移閩南，此時粵方如能出兵夾攻，則不難一鼓蕩平，閩事得早日解決云。

【市息】據平市某軍事機關，昨日下午一時，接上海情報處來電稱，中央軍克復水口後，沿閩江兩岸，跟踪追擊，先頭部隊已到達閩清連江一帶，福州旦夕可得云。（致中社）

【上海九日電】福州偽機關，現均移向閩南漳州，陳銘樞，李濟琛等，各偽首領，均于七日晚離開省城。（致中社）

【市息】據某要人對記者談，閩省情況日益混亂，市面搶刦之事，已層出不窮，十九路軍深明大義者，已離閩他往，閩亂指日可平，陳蔣蔡等叛逆，戶紛向我軍投誠，蔣委員長曾下令攻閩前線各軍，凡閩軍携械來歸者，每人酌予獎賞云。（世界新聞社）

【市息】福建保安隊第一旅旅長陳齊瑄，不甘附逆，於本月一日通電反正，並願秉承中央討逆，平市黨務整理委員會，以陳氏忠國護黨，昨特復電慰勞，並望返師戡亂，早固省防，東北黨務辦事處，昨亦復陳，賀就新編第十師師長職云。

張培元被狙斃

劉文龍盛世才電中央

【迪化今晨專電】此間頃接到新疆主席劉文龍邊防督辦盛世才魚電，報告伊犂屯墾使張培元被狙身死，原電云，（銜略）竊查伊犂屯墾使張培元，經職等呈中央任命爲新疆邊防幫辦，兼省府委員，暨第八師師長，以資共同努力，用奠邊局，乃張培元利令智昏，對於新政府命令，始終陽奉陰違，動輒要挾，牽掣勦匪計劃，去年十二月間，竟唆使所部，侵佔烏綏，無故破壞迪化伊犂塔城之交通，並勾結馬匪，分兵進犯勦塔，企圖推翻政府，職等痛心民瘼，不欲以兵戎相見，遂派省會城防司令邢占清，督署秘書長席世昌，省府秘書魯初，星夜赴伊調解，事苟有濟，不惜委曲求全，乃代表到伊，竟被扣留，而犯塔城，繼啓軍事行動，變本加厲，倘幸人心厭叛，官兵深明大義，所有北至塔城西至綏屬烏拉烏蘇地方之部隊，完全投誠歸順，伊犂因防務空虛，內部忽起糾紛，各界相率反正，張培元見衆叛親離，無力制止，遂率輕騎二四十八，倉皇逃走，行至距惠遠城四十里之地，卽被仇殺斃，當由伊犂行政長王大佐維持秩序，軍民服從，安塔如常，玆已派西路警備司令劉斌俪代伊犂屯墾兼伊犂警備司令，赴伊任職，用資鎭懾，惟張培元一身兼四要職，被仇狙殺，咎由自取，幸仗中央威福，軍民一致，地方安謐，實深利賴，現在辦理善後事宜，並固西防，藉紓厪念，除隨時報告外，謹電奉聞，新疆省政府主席劉文龍，新疆邊防督辦盛世才叩，魚（六日）。

【南京九日電】新疆亂變，刻下確已平息，歐亞航空公司，爲發展營業，便利交通計，定本月十六日晨，派機由滬直飛迪化，並由該公司總經理李景樅乘機前往，如形勢良好，卽由迪化試飛塔城，俾得早日實現中俄德三國航空聯運之計劃云。（致中社）

【市息】新疆戰事，自馬仲英盛世才各走極端後，轉戰半載，馬因衆寡懸殊，遂勾同張培元，致討盛，上月新戰激烈時，中央曾下令雙方停止攻擊，最近新戰巳告停止，平方昨接新疆主席劉文龍來電，報告新戰已停，茲錄原電如下，（銜略）仁兄到新，詳述平況，需欵已由周泰和轉撥，諒已收及，馬張匪部巳沿南疆潰退，盛督辦亦奉中央命令停止攻擊，新戰已停，弟京行如巳作罷，望速來新襄助爲要，劉文龍，江（三日）戌。（世界新聞社）

【市息】新編陸軍第三十六師馬仲英部參謀長吳英錡，昨由京電該師駐平辦公處，報告馬仲英部在新戰況，略謂，迪化確於上月被馬部包圍，師部進駐達板城，馬在前方指揮，培元已通電與馬部合作，聲討盛世才，共謀安定邊圍云云。（節錄復生社）

張學良即赴贛

日內將發表書面談話

【上海九日專電】張學良抵滬後，昨晚卽電蔣報告，今晨，在寓邸先後接見閻錫山，韓復榘，宋哲元，于學忠，劉鎭華之代表，閻錫圻，劉熙衆，蕭振瀛，魯穆庭，郭振泰，及蘇炳文等多人，汪院長代表陳公博，亦往訪，晤談片刻，張抵滬後，昨夜卽電蔣報告，尙未奉復，並將於一二日內發表書面談話，詳述歐遊印象與感想，宋子文今晚在邸設宴，爲張洗塵，據米春霖語記者，張在滬尙有三數日勾留，何日離滬，及赴平，均未確定，蔣屬此來，純係歡迎張之歸國，在滬並無任何會議，張個人對政治頗淡薄，此後是否出任職務，須視中央之意旨云。

【上海九日電】張學良將軍，定十日晨接見中外新聞記者，十一日晚宴請各歡迎代表，預定一週後卽由滬赴贛謁蔣，沈祖同奉張命，定今晚赴京。（世界新聞社）

全會

中央提案在整理中

汪定明日接見蒙古代表

【南京九日專電】汪定十一日晨，邀蒙古代表巴雅爾等八人，赴政院商討內蒙自治問題，據汪今晨語記者，現在距第四屆中央執行委員全體會議之期限甚近，中央對全會議提案較多，現正由常會整理，尙未十分決定，至正式開會前，究竟是否舉行預備會，則須視開會前之情形而定。

孫科今晨抵京

出席中政會

【南京今晨專電】立法院長孫科，前偕其夫人同往菲島旅行，八日由港乘輪抵滬，昨晚十二時，偕梁寒操，傅秉常，陳劍如，乘夜車自滬返京，今晨可以到達，當日出席中政會，星期五立法院會議照常舉行，通知書明日發出。

馮玉祥

京中盛傳抵平不確

李炘昨過濟赴泰山

【濟南今晨專電】李炘昨晨過濟赴泰山，晤馮玉祥。

【南京九日專電】日前某報載，馮玉祥五日率眷抵平，記者向各方探詢，均稱不確，據昨日抵京之北大校長蔣夢麟談，本人在平時，並未聞馮抵平之說，宋哲元駐京代表戈定遠語記者，日來並未接到此種報告，恐不確實。

首都去年火警統計

【南京九日專電】警廳發表去年火警統計，起火一百三十次，平均每月十次以上，延燒房屋一五一零間，受災九六二戶，傷亡十六人，財產損失五一五八二二元，內保火險者二十七戶，保險費三十萬八千元。

徵遺產稅尙待考慮

【南京九日專電】財部以我國對於家庭遺產，缺乏調查，未辦登記，民間對遺囑尙少實行，故對徵收遺產稅事，猶須少待考慮云。

劉桂堂殘部潰竄高陽

企圖逃回魯西老巢韓飭部嚴堵

王以哲昨晚抵平今日謁何報告

【市息】劉匪殘部，日前圍攻任邱縣城，由當地民團及保安隊合力抵禦，且由于學忠派張誠德率騎兵馳往協剿，截至前晚，劉匪已被擊散，向高陽方面潰竄，潰棄所搶之輜重及騾馬甚多，聞劉匪確擬逃回魯西老巢，韓復榘已電飭所屬嚴堵，決不任其竄入魯境云。（中央社）

【市息】陸軍第六十七軍軍長王以哲，於昨日下午六時二十分由廊房抵平，定今日謁何應欽代委員長，報告截擊劉桂堂匪部經過，擬在平留一二日，卽行返防云。（大陸社）

【市息】劉桂堂叛部，經大名竄任邱，至獻縣交界處，與民團發生衝突，激戰甚烈，其大部現已由文安獻縣，向魯境逃竄，軍分會昨接得報告後，當電令魯主席韓復榘，派隊堵截，昨日據濟南方面來電稱，已經韓主席派孫桐萱師，尅日開往魯北兜擊云，又訊，當劉桂堂匪部，竄過東堝鎭時，曾搶掠該地商店及民家，頃該縣商會有呈文到平，請市商會將該鎭被刦情形，轉呈軍分會，略謂，該鎭於一月二日被劉桂堂匪軍搶掠一空，損失約三萬元之譜，希轉請軍分會撥給現欵救濟。（致中社）

【市息】劉桂堂匪部前竄霸縣雄縣任邱縣擾後，一部留任邱附近攻擊縣城，與民團激戰，一部竄抵交河東北三十里之淮鎭，圖擾交河，經獻縣駐軍一百十四師陳貫羣部一團截擊，轉向平浦綫之泊頭方面竄進，圖經東光，寗津，以入魯境，冀主席于學忠昨除電令騎兵第一師張誠德部，會同陳貫羣部，跟蹤追擊外，幷電知魯主席韓復榘派隊截擊云。（電聞社）

【石家莊快信】劉桂堂匪部兩千餘人，由平郊沿平漢綫南竄後，任邱等處均被匪軍騷擾刦掠，並有繼續南來模樣，任邱爲五十一軍于學忠部防地，現已由該軍剿擊中，有被擊散之劉部匪兵一部，分途向南逃竄，駐守保定石家莊之五十七軍軍長何柱國據報後，已飭駐守保定正定之各部隊就近防堵，如擒獲該部匪兵，准就近解除武裝嚴予處置云。（大陸社）

夏子明部開抵深井堡

曹維周定今晨離平返宣化

【張家口九日電】夏子明旅長電省府報告，所部與達傑尹士嘉兩團，準於九日下午三時全部開抵宣化深井堡防地，聽候編練。（國光社）

【市息】二十九軍辦公處，昨接察哈爾省府電報稱，夏子明部調離龍門所後，計程九日可到深井堡新防，據該部經過各地駐軍報告，該部軍紀風紀均屬良好，察省府決將該部官兵之有槍馬者編爲一旅，無槍官兵，一律給資遣散，劉桂堂匪部西竄之股，盤踞永寗附近，無大活動。（復生社）

【市息】夏子明旅長派參謀處長曹維周持函來平，謁察主席宋哲元，報告該部遵命移防經過，曹前日由張垣到平，先晤見張樹聲，昨晨由張偕同赴武衣庫謁宋，曹當將夏函呈宋，宋亦慰勉有加，曹在平公畢，定於今日上午，乘平綏車返宣化云。（國光社）

殷汝耕昨午赴津

接收古北口方案擬定

俟平政整會核准後依命令辦理

【市息】薊密區行政督察專員殷汝耕，爲添修所屬戰區各縣電報電話事，特於昨日下午二時十分搭車赴津，與省府建設廳商洽定購綫桿電料，以增設電話各事宜，俟商有結果，返平稍留，卽出巡各縣，殷昨日行前向記者談稱，前四五日因劉桂堂問題，薊縣三河各地均到有日軍三四十名，當局現以劉部業經竄走，經與日方交涉結果，日軍部已令開入戰區軍隊卽日撤出，現正在運動中，約三四日後，當可全部撤竣，至戰區所屬如昌平順義懷柔通州各縣屬地，被劉部經過騷擾者均重，本人已令飭各縣長將地方損失情況，詳細調查呈報，以便設法救濟，關於古北口接收問題，經本人前次前往視察後，業已草擬一方案，送呈於政整會，將來如何進行，卽完全依照政整會命令辦理，本人俟赴津將公務料理完竣，本月中旬卽出發各縣巡視云。（時聞社）

建設飛機場

日偽在黑土營

對各村長施小惠

【張家口九日電】據報，日偽軍最近在黑土營子建設飛機場，並於七日午召集各村村長等講話，各贈以果糖一包，現洋一元，以麻痺手段收買人心。

三批美麥

昨到滬今起卸

【上海今晨專電】第三批美麥三萬三千餘噸，分裝輪來華，其中七千五百四十二噸，已於昨晨裝福倫份爾輪抵滬，定今晨開始起卸。

趙丕廉

昨晨由平抵京

【南京九日電】趙丕廉今晨八時抵浦口，蒙委會職員三十餘往迎，趙過江休息後，卽往謁汪院長，石靑陽委員長，據談，前隨黃紹雄赴蒙巡視，宣慰結果圓滿，蒙古地廣人稀，生活習慣，與內地廻異，文化亦落後，亟應扶助其改進，現各盟代表多來京，惟錫盟代表尙未允來，章嘉入蒙期未定，閻晉專辦建設同蒲路，由太原至介休段由兵士修築，不日卽竣工，三四日後通車，白圭至昨城支路，現亦派人測量，晉現安謐，惟農村經濟困難，正設法救濟云。（中央社）

行政院

昨例會決議案

【南京九日電】行政院今晨開一四一次會議，到汪兆銘，孔祥熙，朱家驊，顧孟餘，陳紹寬，陳樹人，石靑陽，徐謨，唐有壬，甘乃光，陳儀，郭春濤，劉瑞恆，鄭天錫，汪主席，討論決要案如下，一，中山大學校校舍，及設備經費案，決議，交財教兩部辦理，並飭該大學，呈候教部核定，二，教部呈，爲遵令擬具東北青年失學情形及其救濟辦法，並經費槪算，請鑒核案，決議，修正通過，送中政會。（中央社）

許心武前午返開封

【開封八日電】許心武今午返汴，據談，二兩工程處已完工，三工程決口均掛柳，惟石頭莊決口方開始。（中央社）

海南島將建築新港

【廣州九日電】據今日官場消息，海南島現將建築新港，此爲海南發展計劃之一部，同時將發展粵省水道交通，着手與辦建築船塢，及開浚河道等工程。（中央社路透）

陳希文談察東

應以全國力量救濟

【張北九日電】縣長陳希文談，察東地方痛苦，氣候嚴寒，去冬湯劉兩軍衝突，獨石口雲州堡一帶備受蹂躪，房舍丘墟，人民流離，自張允榮部駐防該處以來，力加整頓，並召集民衆，親爲安撫，故陸續回家者頗多，然遭刦之後，元氣大傷，短期間殊難恢復原狀，至喜峯口一帶等處，與熱邊僅一山之隔，兩方人民諸多親故，而彼方安居樂業，此間則受土匪軍之蹂躪騷擾，相形之下，實有天淵之別，民衆之知識淺陋，心理上多爲偽方所眩惑，省府方面，雖已調有紀律之軍隊，駐防察邊，而地方之痌苦及嚴重，非以全國之力量來救濟，則前途不堪設想矣，至於劉桂堂在赤城叛變原因，宋主席調該部赴陽原駐防，以資訓練，不意劉心地險詐，藉端叛變，上月二十五日赤城被搶，該軍夏子明部不顧其作亂，已歸張允榮收編，劉省方委爲張部副司令，劉桂堂以察東道路難行，當將汽車大批輜重拋棄，其部屬亦多星散，劉個人已逃竄，蹤跡不明。（國光社）

張旆昨晚由綏抵平

【市息】昨日下午四時記者因事至西直門車站，適察省黨委張旆氏，由綏來平，當卽趨前詢問察省近來情形如何，據張答，宋主席做事認眞，實事求是，不尙空談，着重實行，察省事變後，不數月土匪肅淸，社會秩序安定，問察省黨務情形如何，答宋對於黨務甚熱忱，黨政雙方完全一致，黨部經費自宋主席返察後，按月撥付，今後黨政民衆打成一片，工作漸趨實際，旋因張氏甚爲忙碌，記者亦興辭而別云。

蔣夢麟由平抵首都

【南京九日專電】蔣夢麟昨晚抵京，將向教部報告校務，據談，北大風潮已息，學生安心上課，教授盡心講學，校務方面，則力求儀器設備完善云。

戰區公路將動工修築

公債押欵合同簽字日期仍未定

【市息】華北戰區委員會急賑組，對戰區工賑計劃，決定修理各公路，現以經費不敷，暫將範圍縮小，先從平密（雲）平遵（化）平三（河）各綫着手，已由急賑組，會同關係各機關接洽辦理，並組織測量隊三大隊，定二五日內出發勘察，約本月杪動工修築，治河計劃，亦擬逐漸實現云，又戰區公債押欵合同，於上星期六，由政整會電催財政部後，迄今尙未得覆電，何時簽字，猶難確定，該項押欵，年息一分，俟合同簽字時交欵，惟前因公債行市不佳，戰區善後需欵甚急，故先將債劵向銀行界抵押二百萬，而近日公債行市，已路轉佳，將來有續發四百萬希望云。（中央社）

汴記者聯會發代電

請報界援助撤查胡豫章

【開封八日電】今汴記者聯合會發出代電，請全國各報館，對撤查推事胡豫章案，予以援助。（中央社）

國府命令

一，政院長汪兆銘呈，據軍政部長何應欽呈，陸軍署軍法司監獄科長白一震呈請辭職，軍法司軍法官張仁德，鄭鴻，張善均，吳冰，另有任用，均請免本職，應照准，此令。（九日專傳）

全運會報告書

月底全部脫稿

【南京九日專電】全運會報告書，月底全部脫稿，凡千餘面，廿餘萬言，並插銅圖，擬印一千冊，需費二千餘元，各教育機關各省縣市圖書館，暨大會職員，均將分別贈送。

我駐古領事未被毆

【南京九日專電】外電傳，我駐哈伐那總領事于焌吉乘車被毆，外部特電詢問，今日據于覆電稱，並未被毆，報載失實，係四日車夫單獨開車，適與便衣警衝突，致被毆傷，經向內務部交涉，該警立卽撤職。

交部令儲匯局

呈報存款情形

【南京九日專電】交部令儲匯局，按期呈報滬公債股票外幣以及行情，及該局存放欵情形，俾稽核。

班禪定十六日抵平轉京

羅桑囊嘉展期今明南返

【南京九日電】西陲宣化使班禪額爾德尼，因中央出邀，決定於四中全會前來京，其行轅已由該辦事處，佈置就緒，班禪於昨有電致其駐京辦事處，決定日內由百靈廟動身，本月十五日可抵平，在平勾留一日，即轉道來京，列席四中全會。（致中社）

【市息】班禪額爾德尼昨有電到平報告，定十三日由百靈廟啓錫，十四日在綏遠休息一日，十五日由綏起程，十六日可到平，市府據報後，市長袁良昨特簡派參事吳承湜負責籌備招待事宜，班禪行轅仍在中南海，今日起，由市府派員若干佈置云。（大陸社）

【市息】蒙藏委員會常委羅桑囊嘉，原定昨日偕同班禪秘書皮世修離平赴京，嗣因在同仁堂所配藥丸未齊，臨時展緩，據班禪辦公處消息，謂羅氏離平日期，當不出今明日云。（大陸社）

北寧寧園增修建築

徵得平面圖七十餘件

【天津九日電話】北寧鐵路局寧園管理委員會，前爲在該園空地增修建築物，懸賞徵求建築圖案，日前截止，計收到應徵平面圖附說明書共七十餘幅，應徵者除天津本市外，尚有北平，青島，唐山，灤州等地工程師，該會擬將此項應徵圖案，整理呈北寧鐵路局，由局組織審查委員會審查，決定後，即鳩工興築。（復生社）

孫馬會晤於三聖宮

孫部假道寧邊不成問題

【市息】四十一軍孫殿英部決移防沃野後，一切準備，略告就緒，民所部開拔時，須通過平羅石咀子一帶，恐寧夏駐軍誤會，特於日前親赴三聖宮晤寧夏主席馬鴻逵，面商假道辦法，計程昨日可抵該地，聞寧省對孫部假道邊境，頗爲諒解，外傳發生衝突之說不確，按沃野係青腴之地，宜於屯墾，且面積遼闊可容納數師之衆云

【市息】關係方面接寧夏電訊，陸軍第三十五師師長馬鴻賓，奉寧夏主席馬鴻逵令，派代表與第四十一軍軍長孫殿英會晤，接洽孫軍移防問題，馬氏已達三聖宮後，復奉令委爲甘寧邊境警備司令，率寧夏軍一部，負責警備寧綏交界之平羅一帶之防務云。（電聞社）

教部召開民教委會

【南京九日專電】教部定十一日起，在該部召開民教委會議，會期暫定三日，今日添聘余井塘爲委員，王世杰昨電促梁漱溟出席，其餘各委居京者多，屆時當可到會，部方擬提九案，各委提案，將於開會時提出，本次會將集中于具體事件之討論，其他枝節問題，可隨時商酌改進。

傀儡醜劇疊出

溥儀將發潛稱帝宣言

日方將令僞國採用聯邦制度

【南京九日電】日人欲強行霸佔東北之經濟與政治大權，故唆使傀儡正式稱帝，改僞滿洲國爲所謂滿蒙帝國，並盛傳將于三月一日正式成立，據外交當局稱，日本爲達其鯨吞東北之野心，故唆使叛逆等扮演傀儡戲，但日人對此，態度亦殊不一致，支持此項主張者之理由，以溥儀稱帝後，更可擴充日人在東北之實力，鞏固其滿蒙統治，更可欺騙國際間各友邦，謂滿洲僞組織與日人無關，反對派方面，則誠恐溥儀稱帝後，傀儡勢力膨脹不易駕馭，將來取消傀儡時，勢必發生困難，至我國政府，以不承認僞組織爲外交上之規則，無論溥儀是否稱帝，此項態度，亦將堅持云云。（致中社）

【市息】確息，東北僞組織司法部長趙欣伯及僞組織駐日使節丁士源，前在東京，向日方要求一，保護溥儀稱帝恢復「大清帝國」，二，收回大清政權，日方考慮結果，以此事關係甚大，礙難實現，目前可成立「滿蒙帝國」，故主持恢復大清帝國最力之僞國務總理鄭孝胥，以此事未蒙日方允准，故已決定中止東渡，溥儀已定三月一日潛位稱帝，並發表所謂宣言，聞該項宣言已定於二月十五日發出，向各國聲明僭稱帝號之理由云。（國光社）

廢省改道

【市息】某行政機關接到關外情報，一，僞溥儀恢復帝制後，決廢除行省制，以縣爲單位，直隸於僞朝，縣長則一律改稱知縣，但於省制廢除後之過渡期間，將暫恢復道制，每道設一「道尹」或「知府」，二，三月一日溥儀登極後，僞國務總理鄭孝胥，將告老退居林下，而以臧式毅繼任，名義尚未決定，三，東北各鐵路各站站長，已於本年元旦起，改由日人充任，四，東北四省各村副村長，於本年元日起，更換日人充任，吉林各縣已實行，五，長春僞都，現正編練警備隊五千名，將充作「御林軍」。（復生社）

荒謬宣言

【市息】在平某要人談，傀儡溥儀，定二月十五日，發表登基宣言，該宣言內容，極爲狂妄，共分三點，一，辛亥遜位後，中華民國已成立二十二年，彼對此二十三年中之政績，表示不滿，二，因對政績之不滿，故表示願代民國執政，三，彼於施政後，將徵求全國人民公判其得失。（復生社）

【市息】某方消息，僞國已決定二月十五日宣佈帝制，叛逆溥儀則於僞國建國第二週年紀念日之三月一日即位，稱帝前半月並將發表宣言，日本同時亦將發表文字，力遮武力侵略東北土地之事實，揑造扶助弱小民族之美名，以惑世界觀聽，聞溥儀稱帝後，日方將使僞國採用聯邦制度，俾僞中央集權，對僞軍警同時加以改組，而由本在鄉軍人教練指導，俾將來練成後，作對俄前驅云。（時聞社）

冀省津市劃界問題

二十八村代表返津

來平請願無結果

【市息】天津縣二十八村代表，劉開平等四人，前到津向省市政府請願後，日前來平，向軍政當局請求暫緩劃歸市管問題，惟因該項辦法，係行政院早經擬定者，故留平三日之久，迄無結果，而津市當局日前已與省府方面會同查勘情形，有準備接交之意，該代表等，認爲情勢已急，乃於昨晨八時返津，會商辦法云。

川劉匪軍進攻佛樓寺

劉湘令所部實行縮編

【市息】劉湘之參謀長郭昌明昨電平謂，二十一軍自元月起，奉劉湘令，每連裁兵十八名，以輕人民負担，並稱范紹增部正協同楊森軍進攻巴中，渠河營山交界之佛樓寺匪有退却模樣，原電如次，（銜略）我五路軍范紹增部周旅，支晚由湧興場前方抄襲巴，渠，營，交界之佛樓寺要隘，微晨即將最險要之九成，鐵頂，雷神三寨佔領，激戰四時許，斃匪四百餘，繳械百餘枝，周旅亦傷亡二百餘，匪向土地埡方面潰退，同時四路楊森部夏旅亦由左翼進佔義興場，向佛樓寺進攻，日來戰事最爲激烈，匪有退却模樣，本軍（二十一軍）現奉總座（指劉湘）令，所有直屬部隊，自本年一月起，每連裁兵十八名，藉以減輕人民負担，知注併聞，郭昌明叩佳（九日）辰。

京各校正舉行期考

【南京九日專電】京市各中小學校，現正舉行學期考試，定十八日起至二月一日止，放寒假兩星期。

蘇體仁離平返綏遠

【市息】綏遠省財政廳長蘇體仁，前由綏來平公幹事畢，已於前日乘平綏車返綏

李遠大積勞病故

平市黨部呈中央優卹

昨例會決議賻丘玄武一百元

【市息】平市黨務整理委員會，於昨日上午十時在該會西花廳開第七十四次例會，出席委員周炳琳，陳石泉，蕭訓，董霖，龐鏡塘，主席龐鏡塘，紀錄王恭遜，討論事項，一，本會四十二次四十三次談話會紀錄追認案，議決追認，二，民運科簽呈爲調查紙業組織工會經過附具意見請鑒核案，議決交民運科將全市紙業工人加以普通調查再行考核是否需要籌設工會，三，組織科擬具黨員不出席黨員大會懲戒辦法及區分部黨員大會流會懲戒辦法請審核施行案，議決推周委員炳琳審查，四，民運科簽呈爲調查汽車夫組織工會經過附具意見請鑒核案，議決交民運科將全市汽車夫加以普遍調查再行考核是否需要籌設工會，五，前西安西京日報社長丘玄武同志爲黨服務久著勤勞在陝突被暴徒狙擊本會應賻贈一百元以慰忠魂案，議決通過，六，本市前指導委員李遠大同志因積勞病故身後蕭條應請中央撥給治喪費以安忠魂案，議決通過

津民興報

槍擊案發生後

劉亞喬已不治而死

孫學禮受槍傷四處幸未中要害

【天津九日電話】義租界民興報八日晚槍擊案發生後，該報九日即減出一大張，肇事情形，據查八日九時半，有一九三三年度之一八四三號黃色汽車，內載連同司機共六人，駛抵該館門前即跳下四人，西服者二人，直奔樓上，向編輯室開槍六發，並向客廳及職員宿舍各發四五槍，便衣者二人在樓下把風，彼等開槍後，即從容乘原車遁去，被槍傷之社會新聞編輯劉亞喬，體育記者孫學禮，工頭朱秀齡，當由該社送入義租界國際醫院治療，劉於九日晨二時，因傷重致死，彈係由左太陽穴射入，由右太陽穴穿出，腦漿外流，死狀極慘，劉係天津人，年三十二歲，遺有一母二子，家境清苦，九日該報已將劉屍，殮葬，暫按劉原薪二十五元，逐月支撥贍養家屬，並決於最近召開股東會，磋商善後辦法，孫學禮傷及鼻肩各部，計共四處，尚無性命危險，朱秀齡彈入腰部，子彈尚未取出，至一八四三號汽車號碼，經調查係日租界某宅之汽車號碼，但該宅汽車並非黃色，顯係行兇人預先故布疑陣，聞公安局正在搜查中，至該報爲民風報所改組云

唐山工商日報破砸

因登回教消息失檢

【天津九日電話】唐山快信，唐山工商日報，八日下午一時，因登載回教消息失檢，被當地回教人砸燬，幸尚無人受傷云。（大陸社）

天津庸報

昨向黨部補行登記

不久即可恢復發行

【天津九日電話】天津庸報前經理將光堂，將該報讓與李素接辦，津市黨部自李接辦後，未重新登記，因乃通知公安局，九日起禁止該報在華界售賣，並通知郵局不予寄遞，該報九日向津市黨部補行登記，一俟終了，即可恢復發行，李素係南洋華僑，從事新聞事業有年。（復生社）

于學忠定昨晚返天津

黃郛昨晚歡宴在平軍政各要人

【市息】北平政整會委員長黃郛，於昨晚六時，在外交大樓宴請何應欽，于學忠，宋哲元，萬福麟，商震，周作民，陳興亞，劉敬輿，何其鞏等，及其他軍政各要人，于學忠於宴會後，定昨晚八時專車返津，宋哲元暫留平，赴津期未定。

井陘工潮即可復工

【石家莊快信】井陘礦風潮自元旦罷工後，勞方態度極堅決，由一日至七日止，仍在僵持中，刻經井陘縣政府，縣黨部，及五十七軍政訓處，連日派員斡旋，調解結果，前途不致擴大，現雙方正在磋商條件中，如中途無枝節發生，日內可望復工云。

駐平法意兵昨打靶

【市息】駐平法兵四十二名，昨晨出東便門，意兵四十餘名，由武官三員率領，赴朝外苗家地演習打靶，至午分別返營

北寧路日內發獎金

【市息】北寧路局長殷同，昨對記者談，北寧路局，現決依照慣例，全體服務人員，一律發給獎金，均按一個半月薪金之數目，日內即可實行。

日本西京車站

發生大慘劇

死者七十一人

【東京九日電】據今日半官式之報告，昨夜西京車站，發生慘案，罹難者達七十一人，重傷五十六人，事件之發生，爲旅客多人正走過天橋車站時，因人數太多，擁擠異常，其首先下橋之旅客，突失足跌倒，而其餘羣衆無法立足，均向前擠，遂至一時被踐者無數，於是乃釀成慘劇，按羣衆來車站，係向海軍新招募之補充隊告別云。（中央社路透）

英美談判成立協定

雙方將入口貨限額增加

【華盛頓八日電】英美間談判數日，今日成立協定，英國担任准美國猪肉輸入英國之數，增多一百萬元，而美國亦允將英酒入境之現有限額六十萬零七十加侖，增加一倍。（中央社路透）

美衆議員建新艦案

【華盛頓八日電】衆議員白利今日，根據海軍常務會之條陳，在衆院提出一議案，請准以七萬四千三百萬元之經費，建造新軍艦一百零二艘，從一九三三年起，於十年內造成。（中央社路透）

安定國際幣價

談判在進行中

【華盛頓八日電】紐約報紙今日訪電稱，羅斯福雖對他國聲稱，渠尚未準備談判幣價安全事，但此種國際談判，刻正在進行中，又據金融時報稱，羅總統之策略，頗爲人所誤會，故幣價安定如何可成，輿論甚爲龐雜，垣街方面以爲羅總統將開始跌低美元價格，而利用與金融善後社之預算經費四十萬萬元一部份爲幣價安定基金，金融報又稱，美元信用必須恢復，然後始可獲取預算案所必要之欵項云（中央社路透）

巴央納市長突被捕

【巴央納八日電】國會議員巴加拉特之被捕，竟使全市人士震動異常，聞加氏被捕時，該縣長竟含淚欲墮，蓋加氏爲彼及承審是案官員之摯友也，某視察員稱，此爲吾最悲慘之一日，但友誼不能礙及吾人之責任云，情形極爲擾攘，昨夜巴央納市街衢中，大聲呼號，謂加拉特已被捕，刻被囚於獄中，巴市有某大咖啡店之顧客，因聞驚耗，竟將玻璃杯擲破，而忘付飲料之費云（中央社路透）

雍和宮金光明法會參觀紀

雍和宮喇嘛僧，于夏曆年底，照例舉行金光明息災法會，由大小喇嘛百餘人，嗐誦藏經，據法會之籌備人員劉君談稱，關於嗐經七七四十九日所須經費，計須一萬三四千元，前由平市各大居士之樂善輸捐，已籌資得五千元之譜，喇嘛之上殿誦經，計每日定爲四次，上午五點至七點，上午九點至十一點，下午一點至三點，下午四點半至五點半，誦經地點，一在正殿，一在東偏殿，喇嘛誦經時正殿之舖張最甚，殿之中央設白石壇一，黃教教主之塑像金身金冠，身高丈餘，端坐其上，四周則飾以紅白紙花，獻以馨香，壇之四周有綉幡，四周之殿柱，則有楹聯數對，如『超二十七重天以上，度百千萬億刼而來』，『不是色是空蓮海慈航遊六度，生不滅香台慧鏡照三明』，『要雲采護祥輪錦軸光明輝萬象，龍沿慶貽寶地玉毫圓足聚千花』等是，殿上懸匾額數塊曰『妙盡無爲』，『無量壽輪』，『廣大精徹』，殿之四壁，各懸有喇嘛佛之綉像五六幅，像之前列有長棹，上置法器多事，核桃酥，月餅等點心若干盤，小碟若干，上盛白米，米上則插滿用絨香結成之花牌。

喇嘛誦經之桌，高及寬均如普通之坐凳，惟甚長，排列于佛壇左右兩旁，棹旁置誦經之法座，長寬略如經桌，而其高則不過七八寸，喇嘛年長者，可四五歲，年幼者僅得七八歲，年事少壯者亦不乏其人，然均能枯坐法座之上，喃喃以藏語嗐經，其中亦有時誦時輟者，亦有見客來而舉目凝睇者，亦有不諳藏文之信士數人，各持唐三藏法師義淨所譯之金光明最勝王經一冊，默然翻閱，態度似頗虔敬。

喇嘛每日僅就食二次，早七點鐘食奶茶饅頭，正午十二點則食飯食麵等，惟均須茹素，喇嘛誦經一日，每人可分得茶葉兩小包，喇嘛不得任意離寺他往，而雍和宮門前警士之作用，似即阻止此等喇嘛之出入者，惟法會之執事人員，則不在此例，然其出入，亦須領得允許出入之證章。

東偏殿之誦經人數，僅五六人，然均各執金鼓等法器，一面念誦，一面敲擊，喧聲振耳，殿內有歡喜佛五具，亦即喇嘛之所謂金剛佛，惟均半爲黃布掩覆，被鎖於玻璃門之內，此外有小佛五六尊，羅坐棹上，異獸蹲伏於殿內門之兩側，沿壁而侍立，手執木矛之者，則爲青面獠牙，衣服襤褸甲冑破舊之鬼侍，誦經後，各喇嘛蹤跳呼嘯而去，僅遺一能通漢語之喇嘛，自其油污之棉衣內摸出佛像之照片五六十張，向前來參觀之主顧招攬出售。

西偏殿亦有喇嘛誦經之聲，然戶扉嚴扃，禁止參觀，據謂係在殿中修法。

正殿之後，更有大殿一座，殿門反鎖，並無喇嘛踪跡，門者特爲客啓鍵，惟復以乞得若干香資爲條件，入殿之後，門者爇綫香一捻，爲客在佛前點長壽燈，長壽燈之大小面積，有如酒盞，中盛清油少許，油之中央置燈心一，殿中石台上，立檀香木製身長丈九之巨佛一尊，聞係由康熙時西藏所貢之木材刻成，佛前置木製之假珊瑚及香爐等，殿之四周，亦懸有衆佛之繪像及繡幡之屬。

庭院之中，積雪未融，枯樹古槐之間，則懸印有藏文之方形布幟甚多，飄動於朔風之中，有如萬國旗然，雍和宮門將有彩牌樓三四架，上題金光明息災法會等字樣，聞法會將于夏曆臘月十五日（一月二十九日）閉幕云。

□ □ □ □ □

社會新聞

昨晚狂風中之火警

前內金城銀行後院鍋爐房失愼

施救迅速焚毀房八間汽車兩輛

昨晚下午九時一刻，西交民巷金城銀行後院，鍋爐房烟筒噴出火星，致與電線相連，當發生火警，駐守巡官馬斌，立即報告消防隊，隊長曹博如，率隊赴到，內二區署長殷煥然，偵緝總隊長馬玉林，一分隊長南寶祥，督察長洪大光，均行到場，立時斷絕交通，竭力撲救，火始熄滅，計燒去茶房六間，拆毀二間，焚燬舊汽車二輛，並將看鍋爐人金澤泉燒傷，已送首善醫院醫治，警察當將茶房丁李等二人帶區問話，幸未延燒他處，惟昨晚正值大風，庫房幾被延及，亦不幸中之幸也。

注意平市治安

余晉龢微服出巡

公安局長余晉龢，以時屆冬防，難免宵小乘機擾亂平市治安，連日余氏不分晝夜，微服出巡各街市，并查考各區署長警勤惰云。

西直門內

柳巷昨晚搶案

三匪光顧宇紀昌宅

搶去現洋皮衣等物

西直門內柳巷，門牌八號，住戶宇紀昌，係平綏路西直門車站巡長，昨日下午六時，突去匪人三名，一匪穿青布大棉袄，執有手槍，一匪身穿藍布大褂，一匪穿藍布褂外套青馬褂，入門後威嚇戶主宇某，不准聲張，由匪人自行動手，搶去現洋六十元，皮衣三件，絲棉被一條，及單袂衣服等三十餘件，外女子毛綫圍巾兩條，搶畢出門逃去，戶主宇某，見匪已去，始向內四區署報告，該署接報，馳來查看，因匪去已久，現正與偵緝機關研究匪人去向以憑緝捕法辦云

中央憲兵第三團部

奉令將遷出湯玉麟宅

中央憲兵第三團部，原借居東四錢糧胡同湯玉麟宅內，現湯氏即將來平，該團奉軍分會令，即將遷移，又湯玉麟派副官王司馬，於昨日由張垣來平佈置一切，據王談，湯確擬在平居住，不返津，意態甚爲消極云。

世界電影比賽

我國擬選六部

意大利政府，歷年皆有世界影片比賽會之舉行，今年將於四月中旬，在該國米蘭地方舉行，由意國駐華公使向我國政府徵求代表作品，當經內政教育兩部電影檢查委員會決定，拔選佳片參加，昨特通知聯華，明星，天一等國片公司，令將得意作品，檢送審查，定二月中旬送齊中電影檢查委員會舉行初選，將及格各片再加以複選，拔取六部，在一月中旬運意與賽，聞各影片公司得到通知後，已分別檢送佳片，計收到，一，城市之夜，二，人道，三，奮鬥，四，失戀，五，三個摩登女性，六，都會的早晨，七，粉紅色的夢，八，北平大觀，九，上海小姐，十，故宮新怨，十一，舊時京華，十二，古寺鵲聲，十三，自由之花，十四，野玫瑰，十五，春水情波，十六，啼笑因緣，十七，四郎探母，十八，母性之光，十九，戰地二孤女，二十，天明，

東安市場管理員

繼任者爲闞鵬九

東安市場管理員朱家璉，因辦事不力，日昨被社會局查悉，業已將其撤差，所遺該場管理職務，現已委闞鵬九接充，闞於昨日前往東安市場接事

娛樂消息

◇太原快訊，李萬春等一行，定八日由石家莊來并，出演承慶戲園，先期定座者極踴躍，屆時必有一番盛況。

◇山西梆子富慶社筱金梅，筱金枝等一行八十餘人，定今日早由赴津，出演祥市場小花園舞台，期約半月，演畢再來平。（梯）

◇各戲院時有向售戲票之人勾結居奇，從中取利，往往於戲價之外，復行勒索多數金錢，以致口角紛紛，發生事端，似此壟斷情形，殊屬不合，且與社會公共安寧，至關緊要，公安局決嚴行查禁，以杜流弊，昨特令知各區署，隨時認眞取締。（洋）

今天 白天 吉祥 —張君秋 ……

今天（劇目）

◇白天【吉祥】—張君秋
◇夜戲【吉祥】—笑影粥碗　蝴蝶夢　白雲
◇世昌【開明】—孟小冬　李慧琴　法門寺　陸素娟　虹霓關　新艷琴　罵殿　黃富蘭　戰濮陽　新艷芳　探窰【哈爾飛】—趙世奇　開學　陶顯庭　酒樓　罵既　郝振基　九蓮燈

公司登記注意

本社法律顧問吳大業 光秉鏐大律師代辦登記素有經驗如願委託辦理者請到北平前門內後紅井八號吳光兩律師事務所接洽 北京日報社介紹

平漢鐵路行車時刻簡明表

民國二十二年六月廿一日改訂

站名（由右至左）：北平前門　長辛店　保定府　石家莊　順德府　彰德府　新鄉縣　鄭州　許州　郾城　駐馬店　信陽州　廣水　花園　漢口江岸　大智門　玉帶門

車次	說明	時刻（照原版橫行錄出）
第一次	特別快車 頭二三等臥膳俱備 每日開行	午 早 夜 晚 午 早 夜 一 一一九九八八六五二一一一〇九七六四四一一〇九六六二二〇〇 十點 二 一一五五三二〇四三五五三〇五二五三二四一〇四二一二〇四三 〇 五 五〇七四六一一六四四一六八三六七二二〇〇一六八三三八八八 〇
第十一次	特別快車 頭二三等飯食俱備 每星期一三五由平開行	早 夜 晚 午 早 夜 晚 晚 午 九 九九八八五五三三一二九八六五四三二二九九五五一一九八五四一一 一二點 四 二〇五五三二五三〇五〇二一五一五五二三一五一二()一五〇五二一 三 二 五五五〇〇〇〇五六一八八一六二七三八四四〇〇二七一六九四四四 〇
第二一次	北平至石家莊 三等常慢車 頭二三等飯食俱備 每日開行	早 七,二〇　八,〇九　八,二四　一二,四八　午 一,〇八　晚 五,三五
第二五次	北平至保定府 三等常慢車 頭二 每日開行	下午 二點三五　三,二三　三,三八　晚 七,四七
第五一次	花園至漢口 常慢車祇掛三等 每日開行	午 一點一〇　晚 四,五七　四,〇二　五,一二　五,三二　五,五〇

站名（由右至左）：漢口玉帶門　大智門　漢口江岸　花園　廣水　信陽州　駐馬店　郾城　許州　鄭州　新鄉縣　彰德府　順德府　石家莊　保定府　長辛店　北平前門

車次	說明	時刻（照原版橫行錄出）
第二次	特別快車 頭二三等臥膳俱備 每日開行	早 夜 晚 午 早 夜 二 一一九九五五二二〇〇七七四四一一二二九九六五三三二二〇〇 十點 〇 二一五三五三一〇五一二九四三五四一〇五一一五三二〇〇四〇 三 五 七七四九()五九四二二七〇三〇九四六六八八〇五六一三〇五四 〇
第十二次	特別快車 頭二三等飯食俱備 每星期一三五由漢開行	早 夜 晚 早 夜 晚 午 一 〇 九九五五一一九九五四一二九九六六四四二一九九六六四四一一二一 一二點 〇 一〇三二三一一〇一三〇四五三三一三一〇二二〇三一四三一一〇三 二 一 七七七二〇〇八三七二六六二二三八四九〇〇七七三八八八九四四九 二
第二二次	石家莊至北平 三等常慢車 頭二三等飯食俱備 每日開行	早 九點二五　一,五〇　午 二,二〇　六,三六　六,五一　晚 七,四〇
第五二次	漢口至花園 常慢車祇掛三等 每日開行	早 七點〇二　七,二〇　七,四〇　七,五〇　七,五五　午 一二,〇四
第二四次	保定至北平 常慢車 每日開	早 六點五五　一一,〇二　一一,一七　午 一二,〇五

金城銀行

資本　總額一千萬元已收七百萬元
公積金　共計二百四十萬元
營業　專辦商業銀行一切業務兼營儲蓄貨棧等業
行址　天津　上海　北平　漢口　大連　青島　哈爾濱

儲記聲明股票遺失

鄙人將本人所有儲記拾頭交通銀行三八二號五股股票一張又一〇三八一〇三九一〇四〇等號一股股票三張共計面額洋八百元並附有息票俱全連同圖章同時遺失除正式向交通銀行辦理掛失手續外不論中外人士拾得上項儲記股票息票概作廢紙特此登報聲明 趙賓珍啓 二十二年十一月二十七日

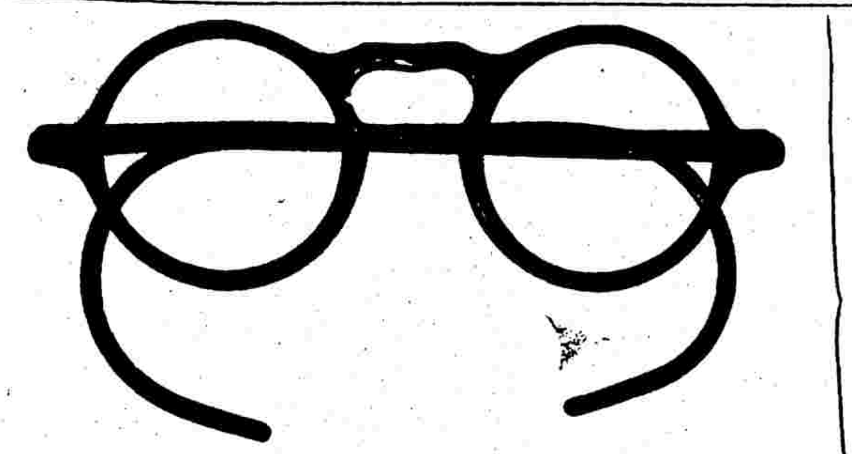

被邀入眼光學會專家

檢查目光確爲一件極重要的事體蓋眼之於人關係實非淺鮮所以有爲人審查目光之責者理宜慎重其事萬弗可率爾操觚我精益同人對於學術研究向不懈驗光主任均能用極新方法以冀盡善盡美今者我精益被邀入美國眼光學會確係中國同業中之第一家足以諸君來精益配眼鏡無異在歐美配眼鏡因我精益之學術固可與歐美同業並駕齊驅也

前門外觀音寺西口路北
中國精益眼鏡公司北平支店謹啟
電話南局一百一十一號

復生新聞編譯社

成立天津分社啓事 本社爲便利津市同業特在天津河東關帝廟大街關帝廟後胡同四號成立分社已自本月十七日起在津發稿至本月底止爲贈刊期間總社每日所發第一次稿亦逐日由分社送閱至總社所得最後消息則用電話傳達由分社刊發第二次稿以期敏捷幸同業隨時指導實深感盼

滬平聯運通車時刻表

路	站名	第三〇二次（由上海開往北平）		第三〇一次（由北平開往上海）	
京滬路	上海北站	開	二四,〇〇	到	二三,五五
京滬路	蘇州	到	一,五八	開	二二,二〇
京滬路	蘇州	開	二,〇六	到	二二,一二
京滬路	常州	到	四,〇七	開	二〇,三二
京滬路	常州	開	四,一七	到	二〇,二二
京滬路	鎮江	到	六,〇三	開	一八,五二
京滬路	鎮江	開	六,一一	到	一八,四四
京滬路	南京	到	七,四五	開	一七,二五
津浦路	浦口	開	一一,〇〇	到	一五,〇五
津浦路	蚌埠	到	一五,五三	開	一〇,三九
津浦路	蚌埠	開	一六,一三	到	一〇,一九
津浦路	徐州	到	二〇,一二	開	六,二〇
津浦路	徐州	開	二〇,三二	到	六,〇〇
津浦路	兗州	到	一,一五	開	二,〇二
津浦路	兗州	開	一,四七	到	一,四二
津浦路	濟南	到	七,〇〇	開	二一,一〇
津浦路	濟南	開	七,三〇	到	二〇,五〇
津浦路	德州	到	一〇,一七	開	一七,五二
津浦路	德州	開	一〇,三七	到	一七,三二
津浦路	滄州	到	一三,二一	開	一四,三九
津浦路	滄州	開	一三,三六	到	一四,二四
津浦路	天津西站	到	一六,二二	開	一一,三三
津浦路	天津西站	開	一六,二五	到	一一,三〇
津浦路	天津總站	到	一六,三五	開	一一,二〇
津浦路	天津總站	開	一六,五〇	到	一一,三七
津浦路	天津東站	到	一七,〇一	開	一一,二七
北寧路	天津東站	開	一七,三五	到	一〇,〇二
北寧路	天津總站	到	一七,四四	開	一〇,五二
北寧路	天津總站	開	一七,四六	到	一〇,五〇
北寧路	豐台	到	二〇,一四	開	八,三〇
北寧路	豐台	開	二〇,一六	到	八,三八
北寧路	北平前門	到	二〇,四八	開	八,〇〇

（注意）第三〇二次由上海開往北平 第三〇一次由北平開往上海

秀貞女醫院

專門產婦科兒科 內外科
門診每日自上午九時至下午六時止
延診隨請 隨到
院址西單北大街
電話西局一一五九

銀質 美麗霜

最新發明摩登妙品與衆不同三大特色

（一）用料不同細膩光亮銀霜耀人
（二）製造不同味濃厚芬芳美麗
（三）作用不同修容治疾功效雙生

凡欲求（一）化粧衛生修飾摩登者（二）面部滋潤容顏美麗者（三）治退晦暗斑點者（四）省每日化粧經費者 不可不購一試便知優良

大瓶二角五分 中瓶一角五分 小瓶三 十枚 每兩五分 每磅六角

中和大藥房 正陽門外大街珠市口南路東四十一號鶴兒胡同斜對過 電話分局三二五

北平同濟堂 參茸阿膠莊 宣言

啓者本堂設參茸專櫃經理批發參茸膠醴丸散膏丹馳名中外貨眞價廉凡有信件交易及外洋華僑郵購物凡賜顧十元以上貨價本堂担負木匣布皮郵費一倍及新衡器大平等另有詳細章程函索即寄併送價目表藥目表以資擇用幸留意焉

大柵欄電南二一九一四號 本堂主人謹啓

商標 夏士蓮雪花 商標

TRADE MARK "'HAZELINE' SNOW" 商標

「夏士蓮雪花」是一種涼爽而無油膩的化妝品常用能保護容顏的天然柔潤與嫵媚也是撲粉的一種絕妙底子到交際場或戶外去的時候宜常備一支錫管裝的於手提囊中在戶內用應常備玻瓶裝的於梳妝台畔

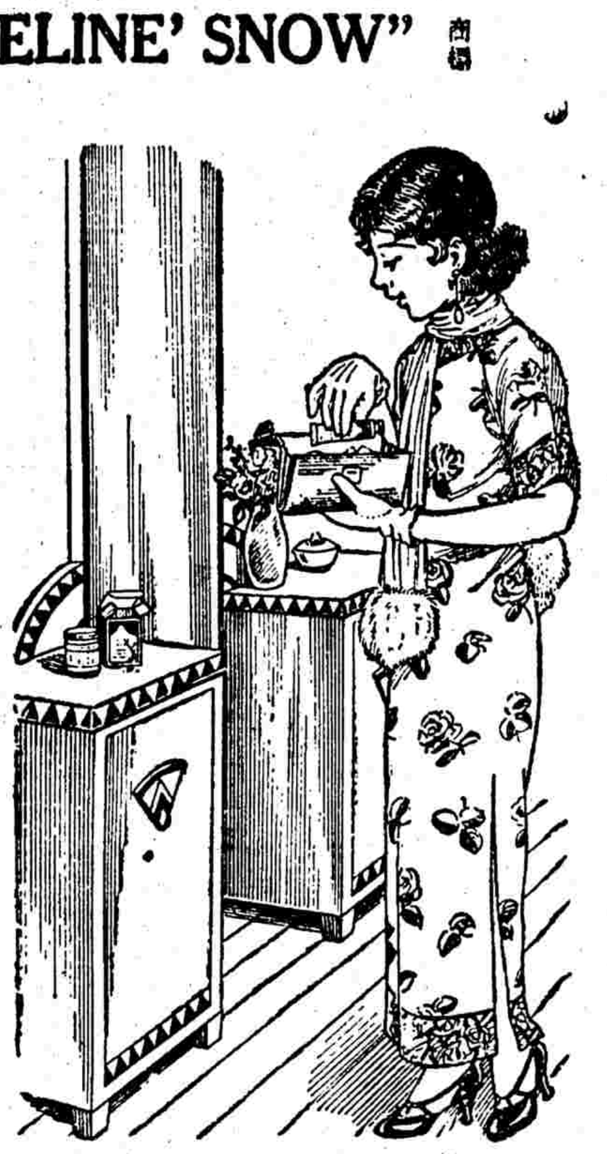

本品有貼華文仿單各藥房或百貨商店均有發售

BURROUGHS WELLCOME & CO.
(PROPRIETORS: THE WELLCOME FOUNDATION LTD., LONDON, ENGLAND)
LONDON AND SHANGHAI

英國倫敦 中華上海 寶威大藥行 （英商寶威氏基金有限公司）

此券剪下附詳細地址寄至本行當贈「夏士蓮雪花」仿書 北

Sh—311—a

兜安氏秘製保腎丸

此爲世界著名專治腎病之藥行銷歐美各大都城歷有年所治愈腎病及其所致之背腰痛臂筋痛膀胱炎風濕症小便停住小孩尿床老年腎虛眼簾腫腳踝腫等症不勝枚舉洵治腎佳品也

各埠藥房均有出售 上海江西路四八九號兜安氏西藥公司告白

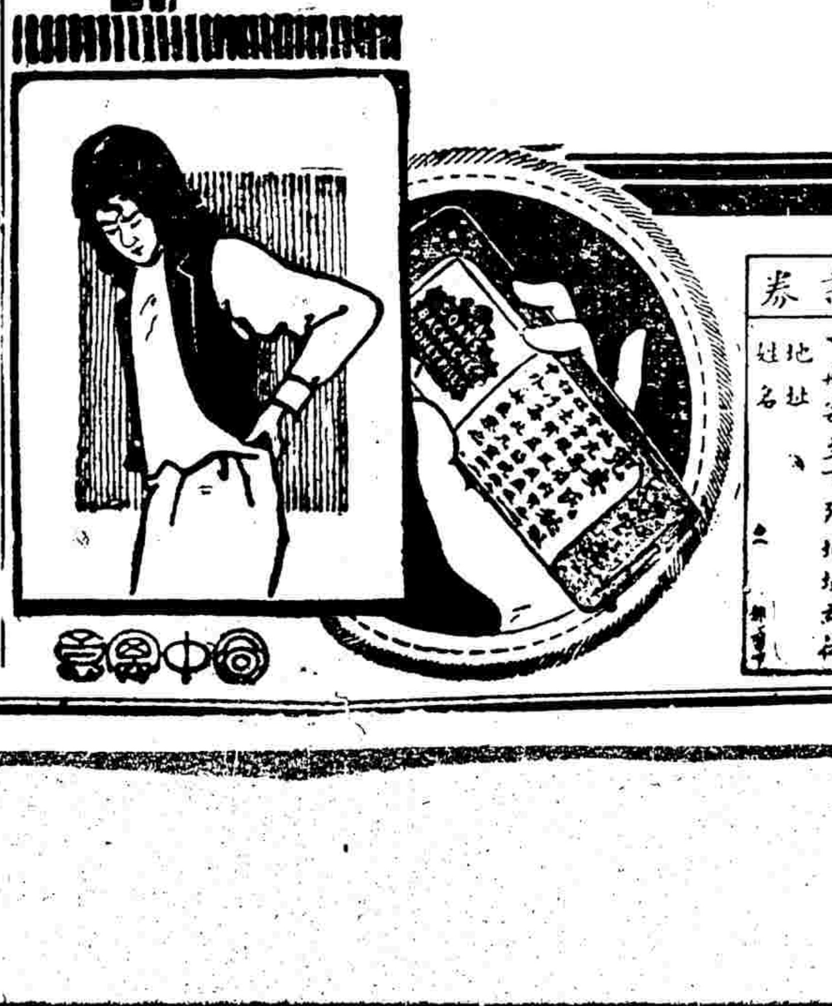

各埠藥房均有出售 上海江西路四八九號兜安氏西藥公司謹啟

索書券
附奉郵票二分請給兜安氏健身篇（內有八段錦者）一冊寄至下列地址爲荷
姓名
住址

每日畫刊

（歡迎版片）　▶第八十四號◀　（報酬從豐）

上圖爲李鳴才之羣英會戲照

金大定刻印（之）機璠溪集

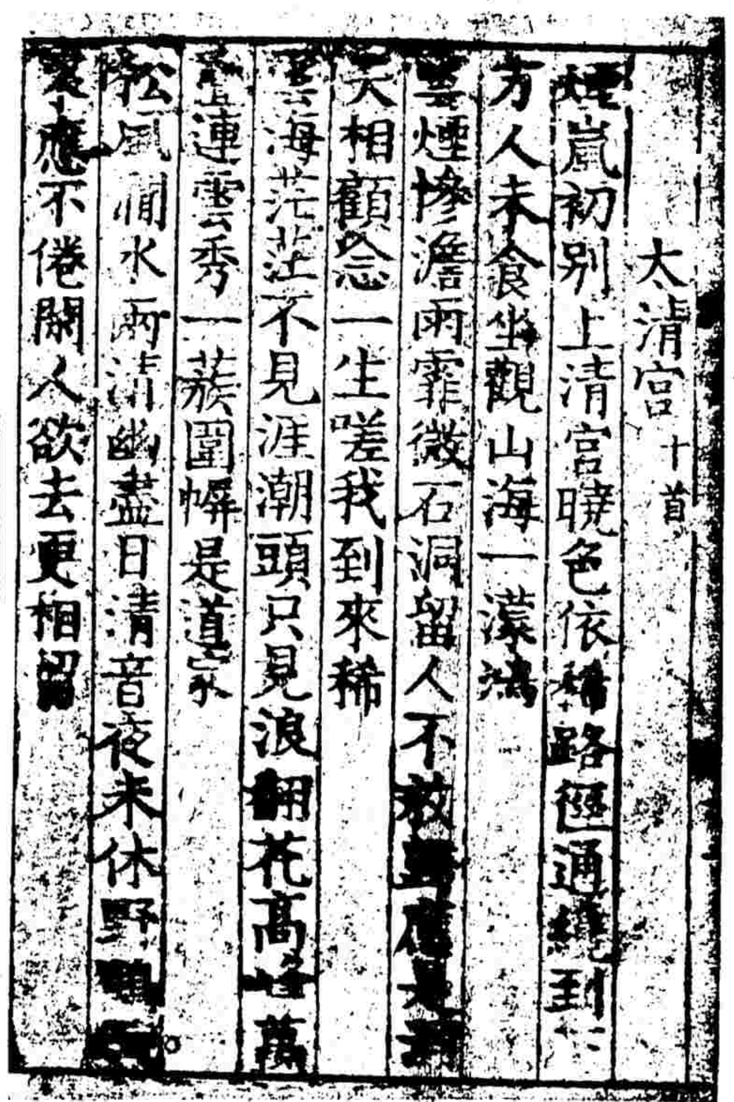

大清宮十首
煙嵐初別上清宮曉色依稀路徑通纔到
方人未食坐觀山海一灘鴻
雲煙慘澹雨霏微石洞留人不放[illegible]
大相顧念一生嗟我到來稀
雲海茫茫不見涯潮頭只見浪翻花高峯萬
疊連雲秀一簇園峰是道家
松風澗水兩清幽盡日清音夜未休野[illegible]
聲應不倦閑人欲去更相留

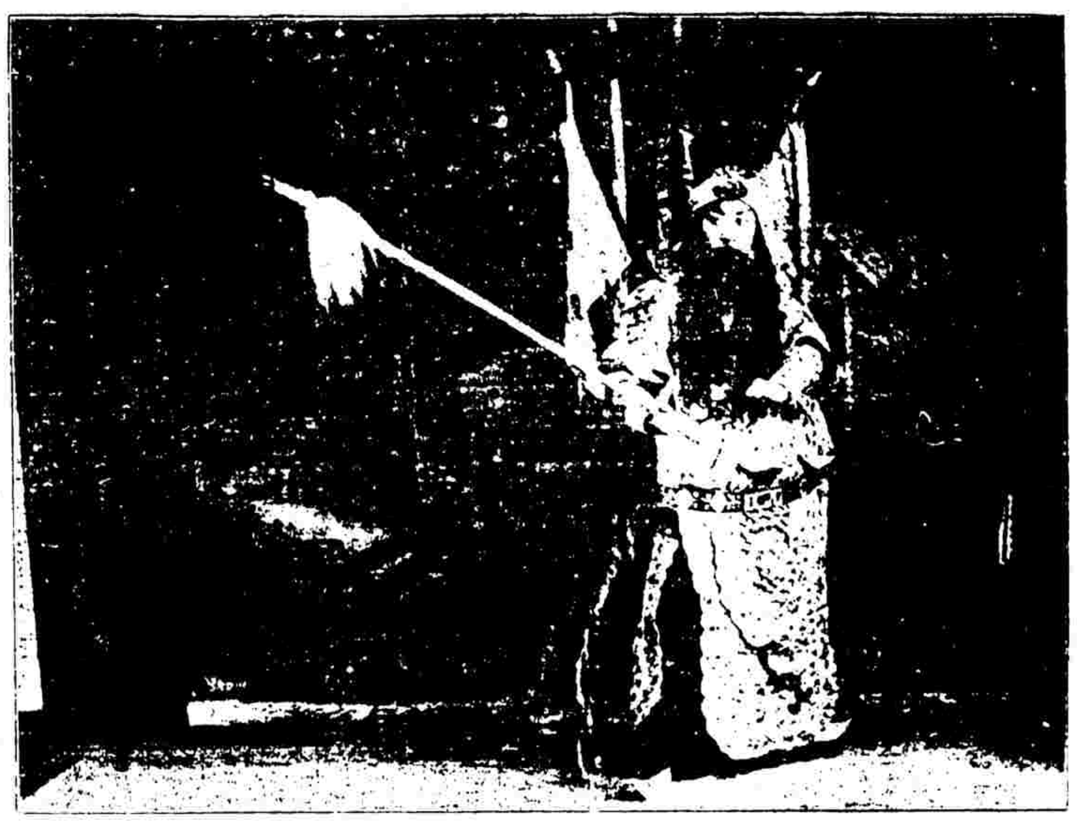

上圖爲安俊卿南陽關之戲裝

△……（右）新故老伶工裘桂仙之草橋關戲像

下圖◇白雲洞最古朱松◇攝影

△……（左）新劇拿破崙中之馮子和戲裝……▽

雙妹嘜
生髮油
生新烏髮　加料精製　裝璜美麗　異常名貴　用之送禮　大方經濟
廣生行有限公司出品

雙美妹髮牌霜

藝林
本刊爲書
刷精良風
瓷陶各
藝術名
外加
內頭

國醫徐右丞啓事
鄙人於五月因事南返現在事竣業經回平暫寓絨線胡同六十八號照常應診特此奉告（電話南局二千八百七十號）

芬芳馥郁　潤膚嫩面
雪霜
當此秋冬之際……狂風似翦
易使皮膚粗糙……請速備
雪花之王
此霜材料純潔配製精良凡皮膚粗糙黑暗雀斑粉刺糟鼻等擦之光澤嫩面嬌艷美麗味濃馥郁不爲風霜所襲此品誠化裝之上爲愛美仕女每於盥洗後必須敷用之妙品
◇定價◇
【瓶裝】大瓶五角　中瓶三角半　小瓶一角
【零售】每磅陸角　每兩五分
◇總批發處◇
北平前門外觀音寺街電話南局一一〇
天津鍋店街電話三〇九七三
西大藥房
歡迎批發　代售克己

北京日報附刊　醫藥週刊　第八期　每星期三出版

整理中藥應根據科學的方法（一）

魯士毅

近來朝野上下，漸知注重科學，此又未始非國家與個人之好現象，惟科學決非虛玄神奇鬼怪之學問，更非空談學理，不實際者所能勝任，醫學藥學亦科學也，我國醫藥學之落伍，應當如何整理，此為根本要圖，余每見報載關於中醫藥之討論，空言者多，不禁感慨係之，余既專攻化學，藥學即化學中之一，茲篇之作，意在欲使中藥合理化，藉供注意中藥者之參考焉。

我國藥物學，當以李東璧氏之本草綱目搜羅宏富，所謂「金石草木禽獸虫魚器物菜果以及人身膚髮垢膩」（姑照本草原名），涵列十六部為綱，六十類為目，引據歷代醫學書籍，有七百七十家之多，引據經史百家書目，共四百四十四家，采集諸家藥品總數，共為一千八百九[illegible]四種，可謂集中國藥物學之大成，論藥有宜通補瀉輕重滑濇燥濕之分，用藥有膏丹丸散水煎酒漬之別，惟我國藥物流傳數千年，只知默守古人成法，並未嘗以科學方法整理，使之發揚進步，而一般庸醫，則又醫不識方，藥不諳性，故藥自身地位，不能合乎時代的需要與要求，致使西藥銷路日廣，漏卮日鉅，吾竊以為欲維持中藥，應當根據科學的方法，由具有藥物學與專門化學智識之學者，由新醫理，就余管見所及，應先將中西藥物間，藥而兩相比較其成分與用法，更及於製法，有確切證明的比較，然後有孰優孰劣之分別，由此類推，或以西藥中所有之某藥，與中藥中所用之某藥，名雖不同而性質相同者，又可取而為西藥之代用品，如麻黃中之愛非特林可代阿里那林，中藥之製法不良，取西藥之製法而改良之，則中藥既經科學方法產出，自能合乎時代的需要與要求，果能照此以行，中藥之價值可以保存，國際藥物之地位，必不至落於西藥之後，是又在乎留心中藥者根本覺悟，切實進行，幸勿徒託空言也。

合西藥與中藥，本草所載相同之藥，礦質藥與植物藥共有數十種，未能一一列舉，多占篇幅，用特舉，鉛，硫黃，石灰以為例，餘俟書成付印，容日再與諸君子相見可也。

一、鉛

純粹之鉛，不入藥劑，其化合物之能溶解於水內者俱有毒性，故西藥中屬於礦質品藥物，限制含鉛之量極嚴，有限至百萬分之十或百萬分之五者，入藥用者，均係鉛之化合物，如醋酸鉛，碘化鉛，氯化鉛，炭酸鉛等，然皆為外用，醋酸鉛雖有用療重瀉症，胃瘍流血，以之作收斂藥，惟極易中毒，其價值尚未判定，故醫家不敢妄用，至於鉛劑製之各種軟硬膏，則為用頗廣，如酸化軟鉛膏，治濕癬最效，碘化鉛軟膏能治頑癬，碘化鉛硬膏，能化瘤，又炭酸鉛硬製軟膏能治燙火傷濕癬外，亦可單外用為收斂，除火，解熱藥。

本草載鉛之製法，係以鐵銚鎔化瀉瓦上除去渣脚，收用其所謂「黑錫灰」，謂鉛「甘寒無毒」，主治鎮心安神，治傷寒毒氣，瘰癧瘤，消瘰癧腫，治實女之症，藥舖出售之黑錫丹，謂能治真元虛憊，痰喘氣促，虛寒厥冷等症，且為一種價值最貴之藥，查黑錫丹以硫黃黑錫為丹藥，其製法又先將此兩物同在一鐵銚內鎔化，若按化學上之性質言，則鉛與硫黃經加熱作用，已化合成硫化鉛，黑錫之名，或即由此來也，惟鉛性至毒，本草亦載有「但性帶陰毒，不可多服，恐傷人心胃耳」，可知中藥因無藥制之故，對的某一種藥物，有毒無毒，前人既經錯誤，後來者又不能以科學上之判別為之改正，藥非「遵古炮製」，不足以廣招徠，庸醫殺人，要不外乎世傳秘方，本草又謂「鉛變化為胡粉、黃丹、密陀僧，鉛白霜，其功皆與鉛同」，此又不可不明辨者，胡粉即炭酸鉛，黃丹即鉛丹，為氧化鉛與過氧化鉛之混合物，密陀僧即氧化鉛，此數種鉛之化合物均含毒性，本草謂無毒，惟密陀僧云有小毒，且於每一種藥下有附方若干，關於外用者，尚有可採之方，然而以之內服，實有害於生命，此又應當改正者也。

崇古心理

（傑）

中國人處處表現着崇古守舊，或是依老賣老的心理，倘使不信，可以跑到馬路上去看看，什麼「眞正老陸稿荐」啊，「創始第一家……」啊，「五世祖傳……」啊，「眞正老牌……」啊，甚至有故意利用破舊不堪的招牌，表示他的年老，這不是都是利用一般人的崇古守舊的心理來號召顧客的證據嗎，但是這是完全誤錯的，要曉得古董店裏的古玩，或許是愈古愈值價，越舊越珍貴，倘使一切的事業，尤其是科學事業，那就不然了，因為一切的事業，終是隨了時代的變遷，跟了世界的潮流，在不絕地向前進展的，所以終是越新越好，倘使守着千百年前的舊法，永遠不變，這顯明是不進步，是落伍，有什麼資貴呢。

醫與藥，也是科學事業的一種，當然不能例外．但是當余診到梅毒病人，要他注射九一四的時候，覺有很多病人，不要九一四，要用六〇六，並且還要老六〇六，還有許多人，見「德國獅牌新六〇六，因為有一「新」字，好像懷疑着不是真貨，新的終不若老的來得好，你想可笑不可笑．余憐其崇古心理，過於入迷，所以「總是平心靜氣地對他們說，「老六〇六現在是沒有了，市上流行的都是新六〇六，因為老六〇六有許多不好的地方，像副作用很大，注射後每每發生寒戰，高熱，虛脫等危險．並且他的注射量很大，並非十西西或是念西西所能了事，必須要像注射鹽水針樣的注射，所以有時還要有生命的危險，因為他的弊病太多，到後來再加研究逐漸改良，改良的結果就是現在的新六〇六，或名九一四，這新六〇六，當然比老六〇六，不知要勝過多少倍呢」經過了一番像耶穌傳道似的說明以後，他們到底還有些半信半疑，好像他們的腦袋還是存着「為什麼老不如新」的念頭，唉，可憐極了，中國一切事業的不進步，退化，落伍，不能和世界各國競爭，最大的原因，不是在「崇古」「守舊」四個字嗎，不知道要到幾時，纔可把這遺害無窮，牢不可破的四個字，從民衆的腦袋裏挖出，使昏昏的民衆，有新的覺悟呢，再就醫字而論，新醫是科學的，是進化的，是經過苦心研究而所得的精華，舊醫是守舊的，是不進步的，是十百年前的舊法，孰優孰劣，不言可喩，優者保留，劣者廢棄，也是古不易之理，但是現在竟有許多人崇信舊醫，讚美舊醫，保存舊醫，提倡舊醫，這不是和不願注射新六〇六，反要注射老六〇六，有同樣的可憐嗎。

驚人的兩新發明

（壽）

（一）死人再生之器械：：哈曼及富利此兩博士在全美醫師大會所發表者，謂心臟之鼓動完全停止，在醫學上及法律上均作為死亡者，用心臟整調器，可以再生，其事已成功云。

或患慢性心臟病者，臨終時要求會晤其子，施用該器，曾經運動停止之心臟，可以再生，其子到後，尚可生活至二十四小時，因此頗惹起宗教界之批評。

又兩博士從死亡以再生之百人中，詢知其死後之狀態，云死後多不自覺其死，且亦無何等之影形，但宗教家則極力加以反駁云。

（二）死體之內臟得移植於人體：：據博羅尼博士實驗之結果，證明從死體摘出之完全內臟，與生，有病內臟，會自調換移殖之可能性，此由小俄維斯輸血學會會長培而此教授亦發表，其所發表者，謂該博士摘出服毒苦悶之一婦人腎臟，移殖以新鮮死體之健全腎臟，該腎臟可以完全活動云。

據該博士之實驗，試在犬體內移殖以從死體所摘出之腎臟，此腎臟可活動至二年，倘此移殖法繼續研究，則吾人之內臟，得以永久返老還童，貢獻於人類云。

病理學創造家莫干尼（中）

史永貞譯

他對於特別病理學最著名的貢獻，就是血管系統損害之解說，這一章所寫的很有興趣「卒中」是第一緊要的題目，莫氏的瓦爾斯和瓦氏的教師都是這個病致死的，他承認維普佛的，和布汝納，描寫大腦動脈瘤的作用的時候，他很傾向將主要部份歸於出血到腦室裏脈絡叢的工作。

他保持舊日漿液性血性卒中的分類法，他關於這個題目上的描寫，大約已包括大腦梗塞，形成腦膜炎與貧血症，有一次他清清楚楚的描寫了一段什麼叫作貧血軟化，麻痺是在損害的對方，這個發見在他以前瓦氏已經很熟悉了。

他在動脈瘤上用的功．宏大的很，他將關於這個題目上的論定，完全熟讀，據他說在十六世紀以前的人，完全無主動脈瘤的智識，他描寫了幾個自動脈瘤破裂而暴死的人，有一個妓女的主動脈上有的地方有將成骨化的白點，有的地方有孔，又有的地方有縱長平行的皺紋，在距離半月瓣前一時半的地方，有一個胡桃大的動脈瘤破裂在心包腔裏，其餘的發見可以解說有七行大動脈瘤的病人的咳嗽，氣短，坐着睡眠，必痛，和其他心力衰竭的症狀，他說這種動脈瘤沒有比在引路的人，赶馬車的和常騎馬的人再常見的了，但是他，像他的前輩常常講到動脈瘤與梅毒可能的關係，這種關係現在全世界都已承認了。

心臟破裂也是不能預料的，增殖性心內膜炎，最好的研究紀載是根據一個患梅毒淋病的人，後來忽然發生這種心臟內膜炎，莫氏對於花柳病也很用了些工夫，不過尚未能分別淋症和梅毒的起源，他可是弄錯了以為患此病者身體各部的損害却由於梅毒，他說，肺，主動脈，腎及副腎，四部份在患梅毒很久的人，却可以尋見損傷。

小兒疾病的預防

（達）

小兒因為沒有知識的緣故，所以遭罹疾病的機會是比較成人多些，有時，也因為大人們的不留意而釀成的，現在我曾據幾條極普通的預防例，並且人們也很容易忽略的。

第一，是在小兒產時．所用一切的物件，尤其像割斷臍帶的刀剪等物，均應該預先消毒，方可把牠來應用，否則，很易傳染到破傷風等的險症。

第二，小兒不時無過的啼哭，那不一定是為了飢餓，可是，大都數作母親（或乳母）的人，一等小兒啼哭時候，就喂乳給他吃，但，往往因為小兒不懂吃乳太多的原故，就要發現嘔吐或泄瀉的症狀，倘再一延誤的時候，那就有性命的危險。

第三，關於小兒的衣服，不要太緊或太寬，因為太緊了，兒就要煩噪和啼哭，太寬了，容易受風寒，也不要太冷或太熱，因此點小兒是不懂得，全要大人的當心，但清潔也應該注意。

第四，是小兒的玩具，因為要防制小孩的啼哭和吵惱，唯一的妙法，是給玩具給他玩，可是普通的玩具，大都是不清潔的，像泥娃，糖人，等物，倘若小兒把牠納入口中，很容易發生口內炎。

其他，有時因為小兒體質的嫩弱，所以像感冒（俗名傷風）百日咳（俗名頓咳嗽）肺炎，白喉等症，也很容易患到的。

兜安氏馳名藥膏　補血清毒藥

兜安氏馳名藥膏專搽一切皮病瘡瘍疹疥癬癩癧無名腫毒蟲咬等搽無不愈而於痔瘡尤效瘡瘍由於血毒者宜兼服補血清毒藥則見效更速也

上海江西路[illegible]號兜安氏西藥公司

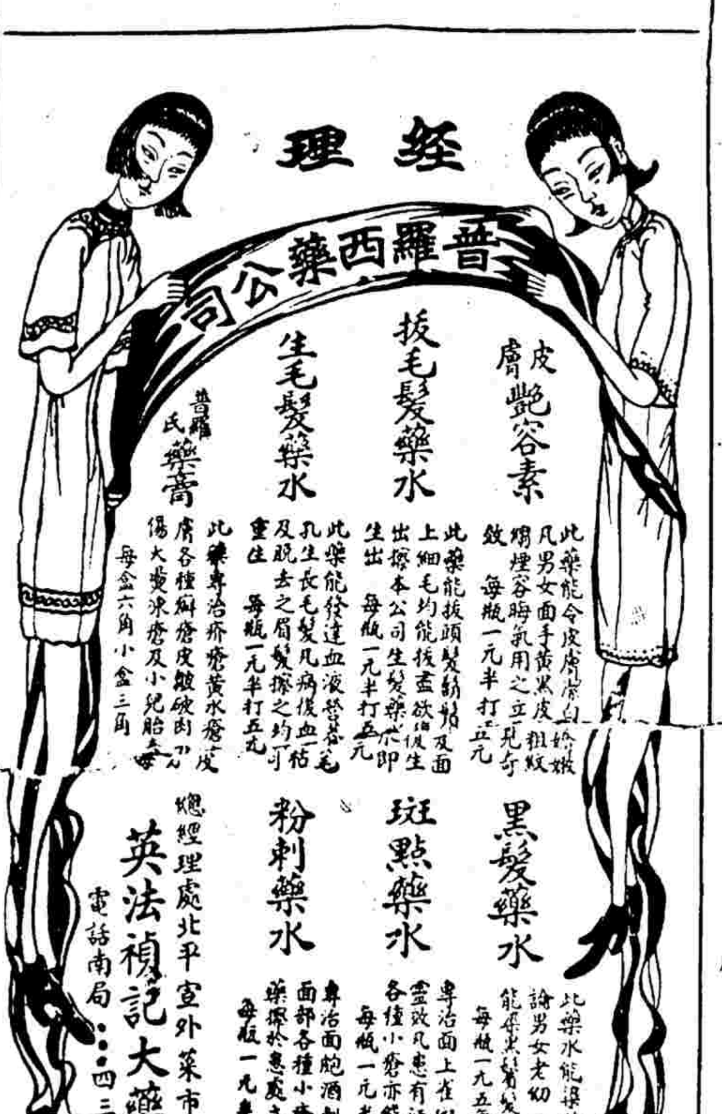

本報常年會計顧問

袁環會計師

受理一切會計職務

徵聘私人秘書

駢論年歲，資格須舊學確有根底者，尤以失意老儒為最宜，月薪從優，有願就者，請擬散薦書各一，封投寄北平宣外大街二百號北京日報社二十號信箱，宜齋主人，合則奉邀，不合恕不作復

北平國醫研究會啟事

本會自醫藥協會改組更名為北平國醫研究會，於十一月五日開正式成立大會，選舉執行監察研究委員，均已就職，並分別呈報函達各在案，凡願入會者，可來會索取會章及志願書，填送本會，以憑審核，此啟　會址豐盛胡同五號　電話二〇一〇

國民政府核准會計師

辦理會計之組織，管理，稽核，調查，定，清理，公斷，和解，各項事務，理目，破產管財人，遺囑執行，其他務，註冊手續，關於會計及商事、種種文件……如白緊急要務，每日下午一時至十二……四六一號，本社社長室……承受

重修黃帝陵

失修，本月八……集中央各院部會長……道培修委員會擬具計……進行，俾黃帝子孫之中華民族，得以前往瞻仰，以喚起民族精神，然黃帝陵之頹究竟若何，則道途遙遠，者自昔焉不詳，健民月刊一月份出版之民族主義專號，會搜集精印黃帝陵黃帝廟攝影及繪圖多幅，並有邵元冲先生著橋山黃帝陵考詳述之，凡我同胞欲知[illegible]族[illegible]等祖，尤其存此艱難期，欲謀挽救危亡，決不能漠然觀之也

北平市新聞記者公會啟事

本會前發圓形藍地白心藍鑲銀線篆文徽章，會員離平及遺失者甚多，一律作廢，由本會另發各會員鑲形帶勾練正地黑紋隸書「北平市新聞記者公會」紅字徽章，佩帶以資識別，除通函各機關查照外，特此啟

北京日報附刊　鐘鼓樓

244　燕燕一得軒主合編

史家地位之變遷（五七）

吳貫因

所以然者，歷史之天職，在記載人類經過之事實，而觀其記載，第二期之人類社會，必較第一期爲文明，第三期之人類社會，又較第二期爲文明，乃至第幾十期第幾百期，莫不比前較有進步，雖中間因特種變事，一時反形退步者，亦未始無之，然此乃暫時之現象，並非常時之原則，如行路然，因過險阻，時不循直線以進行，時改循曲線以進行，結局非向後退，仍向前進，江漢朝宗，終歸於海，此人類生存中之常軌，亦歷史進行中之現象也，試以智識言之，周公孔子，古稱爲多材多藝，博學多能，名曰舉賢，不可幾及。

王彥章

（伯斗）

汶上縣在後五代時，還沒有城墻，王彥章在那裏被晉兵所擒，晉王曾經問他，「素聞爾善將，何不保守兗州，此邑素無城壘，何以自固。」

王彥章，本是汶上縣西北的壽張縣人，隨着朱溫建立了許多功勞，朱溫也很器重他，他的膂力過人，在軍中常使一條鐵槍，誰也擋不住他，所以別人都叫他做「王鐵槍」，聞得他殺來了，敵軍常不戰而退，記得我小孩子的時候，從畫舖裏買來了一幅畫兒，那個標題便是「五龍二虎擒彥章」，那一個王彥章，是大花臉，穿着綠色的盔甲，幾十個花臉的白臉的人都打不過他，當時已留下一個王彥章的兇狠印象。

後來，因爲到城中去，纔知道縣城西門外有一座王彥章廟，和王彥章的墳，一天高興，去看了一下。

那廟貼着護城河修的，一座大朱紅門，上邊畫着兩個大人，手裏拿着個小鎚兒，這就是傳說的門神，想不到千軍辟易王鐵槍，也要門神來保鑣，院子裏，荒涼的很，幾座碑已仆在地上，碑帽和碑身也脫離關係，只有當中一座大殿，此外更沒什麼配房。

大殿裏面，只修了一座泥像，坐在正中，有七八尺高，前面一個牌位，我抬起頭來看這泥像的面孔，不由的非常驚奇，咦，這就是王彥章嗎。

塑的像，是一個白淨面皮，三綹鬍子的，穿着長袍子「文質彬彬」的像，個數私塾的先生，那「持鐵槍」衝堅陷陣」的味兒，一絲兒也沒有。

大殿後面，便是他的墳墓，前邊還有一對石人——翁仲——石馬，石羊，但是樹木已讓人斬伐盡了，一座小小的墳墓，上邊長了些荒草，前面立着一塊短短的碑碣，寫着「故梁太師王彥章墓」，已被風雨侵蝕字跡模糊，但據說，那塊碑還是宋代以前造的，一邊流着護城河，流水嗚咽着替他奏着哀曲。

據史書上說，「晉王陷其家人，遣使招之，彥章即斬其使」，他這一股子扭勁兒還真不小，被擒以後，晉王曾想讓他投降，他說，「人死留名，豹死留皮，今日兵敗力窮，死有常分，縱垂矜宥，有何面目見人，豈有爲臣朝事梁而暮事晉乎，」這幾句氣節凜凜的話，眞應讓偷着溜到滿洲國去討一官半職的人愧死。

更有一段有趣的紀載，表示他的剛毅。

「彥章之應募也，同時有數百人，彥章欲爲之長，衆皆怒曰，彥章何人，欲居我輩之上，彥章乃對主將指衆曰，我天與壯氣，自度汝等不及，健兒每開口便言死，死則不可試，且共汝輩赤足入棘針地走三五遭，汝等能乎，衆初以爲戲，既而果然行之，衆皆駭然」。

同時，因王彥章死在汶上，汶上便又保存了一件古董，那便是他戰陣用的鞭，——這件東西，到有九成是眞的。

這隻鞭長有裁衣尺的四尺長，重十七斤半（舊日的秤），直徑比一塊大洋錢略粗一點，渾鐵打就的，作竹節形，當中是空的，把子是木頭鑲的，已乾裂了，卜邊磨的很厲害，確是經人用過很久」，那個護手的八楞箍上鑲着赤心保國四個銅字，還很分明，這也是山東著名古物之一，史書上載着他用鐵槍，但是這裏只有鐵鞭。

一得軒劇譚（214）

一得軒主

◇筱金梅等今晨赴津

山西梆子富慶班筱金梅，筱金枝等，共八十餘人，此次由晉來平，出演四明戲院，其成績不弱於前此數次之來平，茲者與四明合同已滿，應天津天祥市場四樓上小花園舞台之聘，定於今晨八時，由該社社長劉遇富，（藝名玉石娃娃唱青衣，并石綏察一帶極負盛名）帶領離平赴津，休息一二日，即行登台，合同半個月，演畢仍返平，天津爲筱金梅等舊遊之地，久博佳譽，預料此行，必有極佳之成績也。

舊都魔影（一六七）

（戊戌生著）

第九回　醉酒座花醍醐灌頂　輕盟重色心腹弃兵

寬君不等他一番話說完，忙道，你別誤會，不是我維護他，平心而論，那天的事實實什在是我的不是，你也沒有說什麼，天地良心，因爲我問的緊了，你才順著我的意思講幾句，把酒喝醉了，不知怎的全都給他套了話去，又象岳六放「幾把野火，才鬧這一場氣，累你們朋友之間弄的很難堪，我如今著實後悔　滄海恨恨道，這岳小六兒，才不是東西呢，來回來去的播弄鼓弄，無非爲要過主筆的癮，其實新聞記者，也並不是鐵飯碗，有什麼可稀罕的，可是今天老二在這裏，我說這樣的話，太不應該，老二，你別怪我才是，老二聞說，將頭一扭，不答應道，你活見鬼哪，你們有什麼過節兒和我何干，偏又拉着我下混水裏去，那天晚上，我爲了聽你的吩咐，唱了幾齣戲，他是個什麼樣子，後來你拉着我聽他們的唱壁戲，說着一個手指這君老三，一隻手用手帕子握着嘴，笑的格格的抬不起頭來，好一回子，才停住笑接言道，李六爺怎樣的對，阿姐編派我們，難道你眞個的忘了乾乾淨淨，今天也這樣輕嘴薄舌，可見得你也是個沒良心的種子，我老實告訴你，不論是揆五，或是小岳兒，每一提你，也和你今日一般，說些沒意思的話，比今天難聽的話還有呢，我可從來沒有和他們分辯，一笑置之，今天你倒學會了這樣的話，眞叫人寒心，老二說這番話時，一回兒笑，一回兒恨恨不已，表情刻刻不同，滄海被他這一席話，說的心絃不住的顫動，一時未免有情，只是當着多人面前，不得不力自抑制，同時也責怪自己，忒煞薄情，默然無語。（未完）

社會小說　生命線　第四回（六十六）

戊戌生著

第五回　中離間惡鵠謀逐客　營金屋登徒試藏嬌

老五又替鮑二辯護道，二哥的事情本忙，或者怕你多說話就費之力，醫生囑咐過的，鮑姨太太搖搖頭道，不是的，他見我包包紮紮的，怪討人厭兒，那會就忙到如此呢，纏綿那邊，他如何能天天去呢，可知男人一變心，是很快的，以後怕就難說了，原本他是見一個愛一個的，當初有人提醒我，他家中已有幾個人，還要再娶我，顯見得不可靠，那時我迷了本性，拿人家好話，當做惡意，如今眞後悔不及，我年輕在風頭上時，多少人用工夫、儘可挑選一夫一妻的人，你二哥偏能拿金錢來買我的歡心，才上了他的鈎，如今經了這大災難，臉上這樣醜相，誰還看得上你二哥果眞變心起來，我還有什麼辦法呢，說到這裏，嗚嗚咽咽抽噎不住，老五連哄帶勸道，你這不成孩子，也許給人看作傻子哩，哥哥的心還沒有變，就眞的壞心腸時，他也逃不出你的手掌，你是個有名的美人兒，就是有痕跡的話，也看不大出，吳老三不是滿面麻子嗎，你還說麻的俏，二哥也這般說，華太太的疤，總算多了，你同二哥都說，並不損他的美麗，你還怕比不過嗎，男子愛的是女子的工架，面貌還在其次，二哥從前迷的珠巢和國色，他二人比你眞是將天比地，二哥一樣也着迷，就爲他有媚人本領，俗語說英雄難過美人關，我要是男人，遇見了你，再也不會愛別的人了，你別傷心，當心腎生聽見，我還得聽他的教訓呢。

【未完】

關於翠屏山

（梯）

小說中事實，大都悠謬無稽，不能據爲典故，而王漁洋香祖筆記，謂山東穀縣，有大族潘與二姓，自言是西門慶嫡室吳氏，及妾潘氏之後，且因村人演水滸傳之戲劇，疑爲有心訕笑，致啓爭訟，是耐菴之作，似非盡屬子虛烏有者也，至楊雄妻潘巧雲，爲石秀誘至翠屏山殺害一事，水滸雖詳紀其始末，然必知其出於空中樓閣，斷不能求以實之，乃讀如臯冒鶴亭廣生所著之小吾亭詩，有翠屏山五古一首，自注云，舞鶴樓在薊城內大街，相傳即潘氏妝樓，據此，則潘巧雲竟有其人，翠屏山竟有其地矣，落鳳坡弔龐士元，昔賢曾見之題詠，然則郢書燕說，何嘗不是爲作詩之好材料耶，冒詩云。

日落翠屏山，驅車過其右，人言潘家女，我卄楊氏婦，小吏府中趨，空房愁獨守，情天有懷空，佛土無淨垢，阿難戒體毀，觀音鎖骨朽，至今梳妝樓，隱約薇柳，一客聽未終，驂標壓搖首，虞初說九百，君子不上口，悠悠滕辭爭，誰能置可否，呼僮且晚炊，爲我熱斗酒，宣和事已遙，茲事莫須有。

末韻謂今通行施耐菴之水滸傳所述宋江諸人，大概本之宋人小說宣和遺事也，夫漢代叢書，唐人說耆，當時亦不過爲文人一時之遊戲，乃流傳既久，詞章家遂引爲事實，安知千百年後，不即引此詩以爲證耶，是在好事者之廣爲傳播耳。

僕人

列

現在人類中，最可憐的是僕人，最可恨的也是僕人，這是他們的特殊環境造成的，苛責他們的本身，似乎是不應該，這兒我就是想拿他的特殊環境來作一番檢討。

誰都知道，十個僕人足有兩組五個是無產階級，這樣，在人類生活的憑藉上，他們就只有，也只配排定在危殆的起碼的陣線上，事實上有不少的僕人是過著極低劣的生活，彷佛與沿門巡行的乞卒差不多，而在精神上，靈魂上，則還要緊縮不少。

然而究覺說來，却並非如此，他們是很有機會跟搭富人的，他們是很有希望與很有生氣的一羣，這不必考證史乘，只要翻翻成話，近百年來「可垂典」的常有人拿做學校裏的「公民」一課的教材的成功人物，就常有這種僕人的驚人表率，比如說，「某人出身貧寒，而立年華，始隨某豪富西人充當差遣，以忠實勤謹，見重於主，嗣即信用日增，地位日高，卒乃自立門戶，聲譽驟隆，成功當時偉人之一。」【未完】

○○○○

請吸高等克瑞克香烟　五大特色如下

（一）美國烟葉製造　（二）烟味濃香　（三）裝璜優美　（四）定價低廉　（五）積存空皮可換貴重物品

積存空皮五個可換江西磁飯盌　十個換炭精烟咀　一個換新自來水筆　十五個換正號力士皂　十五個換江西磁彩花茶盃　二十個換三號連二式呼　三十個換一號方式呼四　十個換大號彩花西洋磁盆　五十個換手提電燈　一百個換書式手錶　一百五十個換閒巾　二百個換眞絲春綢衣料　個換眞麻雀牌

克瑞克香烟　又名木倫旧福　贈彩　天津大天彩

掉換處

大華　西單商場一五　電西一五五六

牛畝園　西單商場二八號

豫康東　東安市場　電東四七〇八

華豐　東安市場　電東四三九八

天津　正昌烟公司

北平總經理天祥煙行　東四商場　電東三六三九

專治積痞

左脇淤滯，名曰肝積（肥氣），右脇淤滯，名曰肺積（息賁），名曰脾積（痞氣），心至小腹，名曰腎積（奔豚），病因不同，成症亦異，遏延不治，皆可成痛疾。此藥丹性和平，不吐不瀉，毫無副作用，專治食積，肉積、油炸麪積，寒火凝結，積痞肝氣，胸脇串痛，冲口發酒，積血，男女飽脹……

廣義氏獨門秘方……

廣義氏製藥所　北平崇文門外石板胡同二號

每瓶大洋一元，外埠郵費一角，不收郵票，匯款請寄北平馬尾帽胡同內東處。

專治肝氣胃病　清肝濟衆丸

按肝主風，風爲百病之長，胃納食，食爲人之營養之源，故於健康上有密切之關係，專治男婦老幼一切肝氣胃病，憂患

也是以肝胃患病則宜早爲治療，日久不愈則必轉其他百病，本社精製清肝濟衆丸，專治過度肝鬱不舒，情志不遂，氣鬱煩悶，悲愁意懶，氣血雙虧，心神不安，眠昏頭痛，暴怒傷肝，氣結胸痛，手足麻木，過自串痛，四肢作抽，腰背疼痛，胃寒胃弱，食後脹飽，消化不良，嘔吐食水，不思飲食，食後燒心，大便秘結，腹脹腹痛，食欲臥，腹內病塊等症，無論遠年近日，速服此丸，保愈除根。定價小盒六服一元，大盒十二服二元

專治脚腫臌症　行路如踏棉花

脚腫爲臌症之先導，初患時兩脚腫脹，早晨輕，晚間復腫，按之……

有時移時復起，行路如踏棉花，此病乃因腎虛氣虧，久立久坐，勞碌過度，脾土不能制水，濕溢下注，故先腫脚，日久上延過膝至腹，以及陰處發現腫脹，則成臌症，胸滿氣喘，小便短數，危險萬狀矣，本醫精製

勝禹濬川散　專治脚腫與臌症，一付大效，三五付全愈除根，可稱爲治脚腫臌症的特效良藥也，無論男婦老幼，如患此病者，速宜購服此良藥，不可躭悞以成沉痾也，每付大洋六角，半打三元，特品一元二角，半打六元，外埠函購寄費二角

康之淵醫藥社　總社北平新橋南石雀胡同內九道灣二十號　分社北平東四牌樓西觀音寺路南七十六號

順天醫院　預防中風　最近發明

本院研究此症多年，對于是症有確效無弊之預防法，凡四旬上下體格魁偉者，如覺頭暈畏熱，抽動失眠，手足麻木，記憶力減退，皆爲預告中風病發生之先兆，人若具此等症狀中之一二者，宜速來院檢驗血壓，以資預防，本院每日午後一至四時，免費檢驗血壓

院址前外李鐵拐斜街中間路南　電南一九二〇

院長董子鶴啟

養浩廬醫院內容改革週知

敝院爲北平首創中醫專治各種疑難重症，茲爲便利病人起見，養病室復加擴充，整飭盡求合於病家心理，而使精神安慰，務期病家處處獲特殊之便利，如蒙辱臨指導，尤無任歡迎

西長安街養浩廬中醫醫院院長楊浩如啓

介紹前清御醫力醫隱先生　內廷珍用秘製聖藥

化痰潤肺膏　潤腸膏　去翳膏　治喘烟　耳聾水　萬應水　痔疾膏藥　止蜂螫痛散　啓明水　殺虫水　脚氣藥水　砂眼膏　健胃散

以上各種品神效非常　由其冢嗣嘉禾大夫精製出讓

注意　北平宣外大街六十一號　力嘉禾診療所發售

力氏藥品　并無託人在外出售

面速力達藥膏

運動旅行化裝醫療之常備藥

注治．凍烈燙傷，感冒傷風，跌打損傷，頭痛牙疼，脚氣等，癬疥斑疹，疔毒惡瘡，女士擦粉前抹之不受粉毒，男子剃頭刮臉抹之不受刀毒，眞是皮膚保障佳品

代售處　各大藥房洋貨莊

總批發處　力達代理商店　北平東單三條東口內　電話東局二六六零號

癆傷　痰喘

咳嗽

樂山潤肺止咳化痰丸，專治男女老少，新久輕重各種咳嗽，肺癆咳嗽，痰喘咳嗽，癆傷咳嗽，常年不止老咳嗽，每屆秋冬以及令節必犯諸般咳嗽，多年肺部各病，咳嗽累及兩脇抽疼．腰背痠痛，咳嗽夜臥不安．五癆七傷各症，服之立愈，眞肺部至寶也，每盒洋一元，小盒洋六角，惠顧詳認雙地球註冊商標，樂山潤肺止咳化痰丸，庶不致誤，

總經理處　前門大街中段　中華大藥房

天津單街子老德記藥房　張家口中華藥房　北平各埠著名西藥房均有出售　外埠函購未滿一打者另加郵費二角

楊本賢廣告公司

（本）廣告部（●）　地址北平東城沙灘七號　電話東局二一〇〇

包辦代登

北平晨報　世界日報　北方日報　武漢日報　太原日報　中央日報　華北日報

法文　誠報　庸報　實報　京報　晶報　快報

新聞　中報　時報　正報　導報　商報　眞報

太公報　益世報　全民報　小公報　中和報　新天津　時言報

小小　午報　晚報　平報　僑報　群強　現代

華北明星報　時事日報　西京日報　北京日報　實事日報　鐸聲日報　北平新報

哀啓訃聞廣告　招租出售廣告　律師代表廣告　股東開會廣告　銀行儲蓄廣告　電車電影廣告

恭頌德政　醫院大夫　學校招生　新張紀念　發明作廢　啓事卸責

鳴謝廣告　買賣廣告　待聘廣告　發息廣告　介紹廣告　招標廣告

機關通告廣告　報紙分類廣告　長期徵求廣告　短期營業廣告　出版書籍廣告　廣播報告廣告

手續簡捷　取價極廉　在此一家　可能登數　百家之報　登載迅速　保管滿意

中南銀行

資本總額二千萬元，實收七百五十萬元，各項公積金一百十六萬餘元　總行上海　分行天津漢口廈門南京北平　其他國內外各埠均有通匯機關　營業

理商業銀行一切業務

天津行址　英中街四十八號　電話二〇三三〇　三〇〇八二

一注意一　中南銀行鈔票爲公開辦理起見，由鹽業金城大陸及本行公共負責，設立四行準備庫，專辦保管鈔票準備金及發行兌現事項，持票人向下列各地四行準備庫直接兌現外，並得向各地鹽業金城大陸及本行隨時兌現

上海準備總庫四川路六十八號　虹口北四川路四十號　漢口分庫四民街四十五號　天津分庫英中街六十七號　宮北大街　北平分庫交東民巷鹽業大樓

肝氣救星到平

加料舒肝丸　此藥與衆大不相同，乃專門醫生研究多年，不寒不燥，簡便功效神速，專治男女肝氣不舒，胸脅脹滿，飲食不進，心慌，四肢抽筋，麻木不仁，痞塊，偏頭痛，週身串痛，心口疼等症，功能開胃健脾，和肝止痛，定抽化滯，消脹寬胸，服之除根，永不再犯，肝氣等症，價大盒一元，小盒六角。

打倒咳嗽痰喘

久咳丸　此藥與市上所售不同，衛生局化驗立案，毫無毒質，不寒不燥，專治男女老幼咳嗽，肺寒肺熱，傷風咳嗽，痰喘，撈逆，夜必不安眠，咽喉痿痛，咳嗽多年不愈，逢秋冬必犯咳嗽等症，功能滋陰降火，止咳安嗽，化痰，十分鐘見效，除根，每盒洋八角，試包二角。

耳聾耳鳴

德國　◀一盒除根▶　大洋

新出與衆不同，專治男女耳聾耳鳴，新久不愈等症，速能斷根，此藥立除，另有仿單，每盒一元。

寸白虫　除根　專治男女各種蟲積，一服吐內，除根，三角。

凍瘡藥　專治男女凍瘡，皮破，功能止疼，三角。

痔瘡丸　專治男女內外痔瘡，無論輕重，服此除根，永不再犯，每合六角。

贈送雪花膏　與衆不同，上粉點洋，一等刺，送買一瓶。

立止婦女白帶　白德國明白帶，專治婦女白帶，赤帶等症，每服除根，每瓶二元。

興華大藥房

北平前門外西河沿路南外埠函購加郵二角

◀打倒咳嗽▶

治咳橘紅丸

當此嚴冬之際，偶感風寒，即染咳嗽，若不及時服藥，纏綿成症，遺害無窮。此丸內含橘紅、參貝、杏仁等原質，新法精製而成，其功能潤肺定喘，止咳消痰，清金降火，寬中快膈。專治男婦遠年近日新久咳嗽，感冒風寒，鼻塞聲重，痰涎壅盛，晝夜不息，不思飲食，經年舊咳，秋冬咳嗽，四肢無力，身體疲倦，或因內傷外感，寒熱風邪所致，皆可服之，每服一丸，神效。每盒五角五分，每打五元九角，試服每盒二角。

固本海龍膏

此膏專治腎虧滑精，虛淋久濁，腰腿疼痛，下焦寒冷，陰寒陽縮，及婦女虛寒，帶淋宮寒不孕，中年虧損，色傷性交無能，老年精乏，陽痿早洩，三分鐘內發生效力，能令週身温暖，壯筋起勁，另詳仿單，每貼一元。

總發行　香廠新世界濟世大藥房　天津大藥房　西路同胡

家傳專治

血腎病　筋骨疼

獨一無二　貧不計利

凡患一切風寒濕氣，腎虧腰腿膝胯四肢筋骨麻木抽疼，跌打損傷，內服萬靈腎丸，外貼萬靈膏，見效如神，偏墜疝氣，陰囊腫大，婦女血崩，帶下，經血不調，胎前產後，男子遺精，腎寒，女子宮冷，諸病外貼萬靈膏，靈效無比，服萬靈丹，本堂秘製，保無再犯，功效神速，諸君請用，廣告先生切勿誤用別藥，保除根。

一元丸每匣一元，特品加倍。代售：西單北關才胡同張益三廣告部，前門一正祥，花市與西，鼎隆東四北與德豐北新橋永馨安定門內北同泰後門永泰十六茶店一律五星。助膏減半丸減二成，函購不加費。總處西外北半截胡同四十九號松壽堂代售處。單關才胡同張益三廣告部電西二二六九。

真正立止羊癇瘋藥

獨門真傳，已有特效，外抹奇藥，或瘋癇破爛，凡延及胸間，中西醫藥無論男女老幼一切羊癇瘋原分五種，食火氣痰驚迷心竅，乃成此症。

瘡　玉蓉洗臉水

白如玉，諸君擦一試方知，其驗面部永不生斑，每瓶二角，加料四角，大瓶一元。

真正馬寶　立愈瘋狂驚悸　疝氣除根

北平會賢堂

家傳瘰癧鼠

李卿氏秘製

安胎種子寶真丹

常見富貴之家，年過四十，無子廣嗣，姬妾以冀續嗣有望，腎火熾盛，情慾肆而津液竭，神衰形喪，終以嗟無嗣。男子身虛，子宮寒冷，婦人經血不調，此藥服之，多服自生子。外埠函加洋二角，空函恕不答復。天津代售處：東馬路會文；北平鮮魚口南孝順胡同十九號　寶華堂

◉無兒苦◉

人生一無子嗣，不孝有三，無後爲大，多妻多妾傷身體，後嗣已無望，田園家產以遺他人，花錢無數，後代如無子嗣以接，速服十種子寶丹，八天子百病除，曾受孕，實華堂。

◀華在大胡同南口東十間樓▶
◀寶鋪同胡南門九口門外同▶
◀堂外家中孝同路牌號氏▶

患者請至西四護國寺街　華仁診療院　電西一七三二號

老人 小兒

喘哮　肺炎

李鐸卿大夫

專治內科外科婦科小兒科花柳病梅毒軟下疳淋病，注射六〇六，注射二元五角，首一元五角。

李鐸卿大夫製　消腫止癢　健膚膏　專治黃水瘡、凍瘡、禿瘡、繡球風、癬、瘰癧各種毒

每盒定價大洋五角　各大藥房均有代售

專治腰疼寒腿

白送三天　國歷十一月十日十一日十二日　陰歷十月廿五廿六廿七日

祖傳萬靈筋骨膏　秘製張氏追風丸

凡患腰腿疼，筋骨麻木，因受潮濕風寒之急症，腎虧所致者，一切筋骨痛，四肢麻木，久治不癒，不介意，初成，殊不知日久半身不遂。本堂祖傳良方，秘製萬靈筋骨膏，張氏追風丸，奇效神速，愈後除根，絕不再犯。本堂開設北平西單北大張四角。

普春堂藥室

祖傳秘方配製　各種膏丹如下

二聖救苦丹　婦寶勝金丹　參茸養元膏　千金化痞膏

總售處發售

美容　皮膚白色素　愈斑光面水

奇藥生毛髮藥水　面鈹藥水　平肌藥水

服艷容片

衛精丸　補腎

華歐

剪此廣告來購另有贈品

信箱出租

張益三廣告部

專貼胸腹痛　積聚病塊

每逢初一十五價減一半

專貼此傷寒肝胃腹病，療效見效，各症貼之立愈，等症貼之立愈。

日十五日仍收半價

廣春堂　交道口南大街東口門內安定門內（西）

嗽拉靈

止咳　殺菌化痰

專治傷風咳嗽，肺寒肺熱，久咳不止，氣管炎，小兒咳嗽，服此藥立見效驗，每盒一元五角。

克利片

胃病　根除

專治胃病，消化不良，胃酸過多，胸腹脹滿，嘔吐，噯氣，肝胃氣痛，服此藥效如神，每瓶一元。

六〇六

二元起碼

本所聘有專門醫師，治療梅毒，淋病，橫痃，下疳，花柳，白濁等症。

◀東安市場正街路東▶

太和藥房診療所

◁東四牌樓北大街路西▷

康寧補血精

凡有心虧，失眠，頭暈，耳鳴，面黃肌瘦，吐血，腎虧，四肢無力，手足酸軟，身體虛弱，腰痛腳腫，婦女經血不調，白帶，此藥立見奇效，每瓶五角。

千金固體膏專售處

北平西長安街大六部口四號　郭載卿藥室　電話南局九四八號

保肺止咳丸

勞傷吐血

婦科回生丹

種子安胎　經血不調

天造化之功，起死回生之力，此丹專治婦女經血不調，各症貧血，婦女不孕，產後諸症，每盒一元二角。

美福露

此藥能解毒清血，專治梅毒、楊梅、皮膚病、濕疹、諸症，一服見效，每瓶五元，每打五十元。

生殖快樂片

此藥由多種補品提製，專治腎虧，精神不振，遺精早洩，陽痿不舉，服之見效，每瓶十元，五瓶五十五元。

前門外煤市街

◀中外大藥房▶

種子丹期收價減半星耳丸減收二成

通竅耳聾丸

清肺降濁，通竅開聰，專治耳聾耳鳴，每料洋二元，加洋二角，空函不復。北平前門外李鐵拐斜街福蘭堂。電話二二六九。

千金種子丹

先天不足，後天不濟，男子腎虧，婦人血虛，此丹專治男女不孕，每服見效。